EDICION DE 14 PAGINAS
OFICINAS: AGUSTINAS 1269
TELEFONOS:
ADMINISTRACION
Inglés 3114, Nacional 77
REDACCION
Inglés 3113
CASILLA 81-D

LA NACION

PRECIO: 10 CENTAVOS
NUMERO ATRASADO: 20 CENTAVOS
SUSCRIPCIONES:
Por un año: $ 25. — Por seis meses: $ 14
Por 3 meses: $ 8.—Por 1 año extranjero: $ 50

AÑO III
Santiago de Chile, Martes 25 de Marzo de 1919
Núm. 800

EN EL TREN

I

—¡Pronto, señora, al coche!...

Y se abrió bruscamente la portezuela de un departamento de primera clase.

Instigada por el empleado, subió al carruaje una señora joven, acompañada de tres niños de corta edad.

A los pocos momentos se oyó el silbido de la locomotora, y el tren de Marsella se puso en marcha.

Acurrucado en un rincón hallábase un caballero anciano, que miró con muy malos ojos el asalto del coche por aquellas tres criaturas, la mayor de las cuales tendría apenas siete años, y la menor dos o tres.

La madre se multiplicaba para distraer a sus hijos y procurar que no molestasen al viajero que les acompañaba.

—¡Estoy divertido!— pensó éste!— Venirme con esto a mí, que detesto los niños.

II

El comandante Luis de Lornes, que era el acompañante en cuestión, tendría unos setenta años, y por su robustez sólo representaba sesenta, a pesar de su barba y su cabello canos.

Era un hombre rudo y severo con todo el mundo y consigo mismo.

Había enviudado hacía ya mucho tiempo; y al morir su mujer le había dejado un hijo, al que adoraba con toda la fuerza de su corazón noble y generoso.

Se había retirado del ejército para consagrarse en cuerpo y alma a la educación del niño, con el que vivía en un antiguo castillo de su propiedad.

Enrique, que así se llamaba el hijo del comandante, entró a servir en la marina y fué destinado al Senegal.

Un día recibió el padre una carta del oficial, en la que, entre otras cosas, le decía que había sido herido en una escaramuza y que debía su pronto restablecimiento a los cuidados de una francesa, viuda de un funcionario público y madre de una hija encantadora.

El comandante se encogió de hombros y dijo para sí:

—¡Con qué fuego habla Enrique de esas dos señoras!... ¡Pero no se casará sin mi consentimiento!

Al correo siguiente recibió otra carta en la que Enrique le pedía permiso para contraer matrimonio.

La contestación no se hizo esperar y fué seca y abrumadora, ordenando a su hijo que rompiera inmediatamente las relaciones de que le daba cuenta.

El oficial replicó que estaba comprometido, y que como la madre de su amiga había muerto del cólera, no había tenido más remedio que dar a la huérfana palabra de casamiento.

M. de Lorne se quedó petrificado ante semejante audacia, y, a impulsos de la indignación de que se hallaba poseído, contestó a Enrique lo siguiente:

"Como hombre de honor no debes faltar a tu palabra. Cásate, puesto que la ley te lo permite sin que tu padre pueda prohibírtelo. Pero tén entendido que no hay ya nada de común entre tú y yo. Has muerto para mí y no quiero saber en lo sucesivo nada de ti ni de tu familia."

Desde entonces se encerró en su castillo, evitando por completo el trato de las gentes.

Se negaba a abrir las cartas de su hijo, y encargó a su ayuda de cámara, que conocía la letra del oficial, que las rasgara en cuanto llegasen a sus manos.

El nombre del hijo rebelde no volvió a ser pronunciado en aquella casa.

III

—Deje usted, señora, que esos niños se muevan un poco— dijo el comandante.

—Gracias, caballero; pero temo que le molesten a usted.

—Nada de eso, señora. ¿Cómo te llamas, niña?

—Margarita, y mi hermano, Pablo, y mi hermanita Lina.

—¿Y tú, mocito, cuántos años tienes?

—Yo, siete; Margarita cinco, y Lina dos.

—Y, diga usted, señora; ¿le dan a usted mucho qué hacer esos niños?

—No, señor; sin duda a causa de la costumbre. Yo les he criado y nadie más que yo se ocupa de ellos.

—Pero eso de viajar con chicos...

—Como mujer de marino, estoy educada en una buena escuela.

—¡Ah!...

El comandante no dijo una palabra más y volvió a acurrucarse en su rincón, como si tratara de conciliar el sueño.

El tren corría a todo vapor mientras la madre daba de cenar a sus hijos.

De pronto pasó como un relámpago otro tren en sentido contrario.

Pablo se precipitó hacia la portezuela, y en lo brusco de sus movimientos le salió de su camiseta de marino un medallón de oro.

Monsieur de Lornes lo examinó con gran curiosidad.

—¿Qué es esto?—preguntó el anciano.

—Un medallón de mi padre—contestó el niño.—Lo llevo por que soy el mayor. No hable usted de esto a mamá para que no se aflija.

A los pocos momentos dormía Pablo como un bendito.

IV

El comandante sintió que una lágrima corría por su mejilla.

Había reconocido el medallón y el mechón de pelo rubio de su mujer. Pero su hijo... ¿qué era de su hijo?

Indudablemente había muerto sin haber recibido su bendición.

No se atrevía a preguntar nada a la viajera, temeroso de conocer la horrible verdad y que se confirmaran sus sospechas.

Y sin embargo, era preciso que supiese lo ocurrido. Tal vez su hijo había muerto y aquella pobre mujer sin fortuna volvía a su país en busca de una familia que la auxiliase y protegiese.

—¡Yo sabré cumplir con mi deber!—pensaba el anciano.— Reemplazaré a Enrique y seré el sostén de su familia.

Trascurrió aquella noche cruel para el comandante y para aquella infeliz señora.

—¡Marsella!—gritó una voz y al poco rato los viajeros empezaron a abandonar el tren.

Lornes ayudó a su compañera de viaje y a los niños a bajar del coche.

—¡Juana!...

—¡Enrique!...

Un joven moreno y de aspecto marcial recibió a la joven en sus brazos; y después, lanzando un grito de sorpresa, exclamó:

—¡Mi padre!

—¡Sí, hijo mío!— dijo el comandante, procurando conservar un tono severo.

Pero, no pudiendo contenerse, y con los ojos inundados de lágrimas, añadió:

—¡Enrique mi idolatrado Enrique!...

Y le tuvo largo tiempo en sus brazos.

—¿Y Luis? —preguntó Enrique.—¿Dónde está Luis?

La madre, apoyada en el pecho de su marido, contestó sollozando:

—¡Ha muerto, víctima de una horrible calentura!

El marido se puso pálido y estuvo a punto de perder el sentido.

—Hijo mío— dijo con temblorosa voz el comandante.— Dios me ha castigado, sufro más que vosotros y daría lo que me resta de existencia por abrazar al niño que llevaba mi nombre.

V

Al cabo de ocho días resonaban en el antiguo castillo de Lornes las alegres voces de los tres nietos del comandante.

Enrique venía a Francia a reunirse con su mujer y se había ido a vivir con su padre, al que pensaba no abandonar jamás.

Al año siguiente otro Luis hizo renacer la sonrisa en los labios del abuelo. Pero el buen señor no se olvidaba nunca del primogénito, a quien no había conocido.

Todas las mañanas, hasta el día de su muerte, iba al cementerio de la vecina aldea y se detenía largo rato ante una losa de mármol, en la que se leían estas palabras:

"Luis de Lornes—Muerto a la edad de nueve años. Llorado por su padre y su madre, y sobre todo por su abuelo."

A. DOURIA G.

A RENDIRSE

UNA PROCESION DE AUTOS CAMIONES ALEMANES, RODEANDO LAS COLINAS DE MONTABAUR, PARA IR A RENDIRSE A LAS FUERZAS ALIADAS, DE CONFORMIDAD CON LOS TERMINOS DEL ARMISTICIO

DESDE MONTEVIDEO

UN ENSAYO CONSTITUCIONAL DIGNO DE ESTUDIO

Los partidos políticos. - La obra del Presidente Batlle Ordóñez - El triunfo del Partido Colorado. - El mecanismo del nuevo Gobierno. - La prensa de oposición.

Marzo de 1919.

Para poder apreciar acertadamente la actualidad política uruguaya, es imprescindible echar una ojeada al desenvolvimiento institucional de este país durante su primer siglo de vida republicana. Ya dije, en correspondencia anterior, que aquí no hay más que colorados y blancos, esto es, partido del Gobierno y partido de la oposición. Para ser exactos, debe agregarse que hay dentro del partido colorado, una fracción disidente—la de los "riveristas"; un partido socialista, demasiado reducido aún para alcanzar representación parlamentaria; y un naciente partido "democrático", apenas en sus primeras tentativas de formación, auspiciado por un numeroso núcleo de comerciantes e industriales decididos a dar solución de continuidad a su inveterado ausentismo político. Pero, en realidad, nada de esto influye visiblemente en la opinión, que se siente dividida sólo en las dos grandes ramas tradicionales ya señaladas.

Dr. FELICIANO VIERA

Dr. PEDRO COSIO

Dr. SANTIAGO RIVAS

Y ¿qué es eso de colorado y eso de blanco? preguntará el lector chileno, habituado a determinaciones más precisas. Para que se me entienda mas rápidamente diré que, en su origen, el partido colorado fué el de los "pipiolos" y el blanco el de los "pelucones". Desaparecido en voluntario espatriamiento Artigas, el heroico fundador de la nacionalidad uruguaya, la opinión de los nacientes ciudadanos se bifurcó y, siguiendo a sus respectivos caudillos, apartaron tienda conservadores y liberales. El mote sobrevino como consecuencia del distintivo— un simple trapo rojo o blanco—que los adversarios debieron ostentar a fin de no confundirse en los entreveros de las guerras civiles.

Dr. MARTIN C. MARTINEZ

Dr. DOMINGO ARENA

No he de hacer—ni es esta la ocasión—una reseña histórica de la agitada y a veces caótica política uruguaya. Pero justo y oportuno es decir que el poder ha estado durante más de medio siglo alternativamente en manos de uno y otro partido, y que para el país ha debido ser largo y cruento el aprendizaje de las prácticas republicanas. Estos capítulos de la historia del Uruguay, tienen sus semejantes en la de gran parte de las repúblicas hispano-americanas: por tal cual gobernante honesto y digno, ha tenido que padecer la imposición de tiranuelos ridículos y la acción espasmódica de motines y levantamientos de caudillos.

Dr. FRANCISCO SOCA

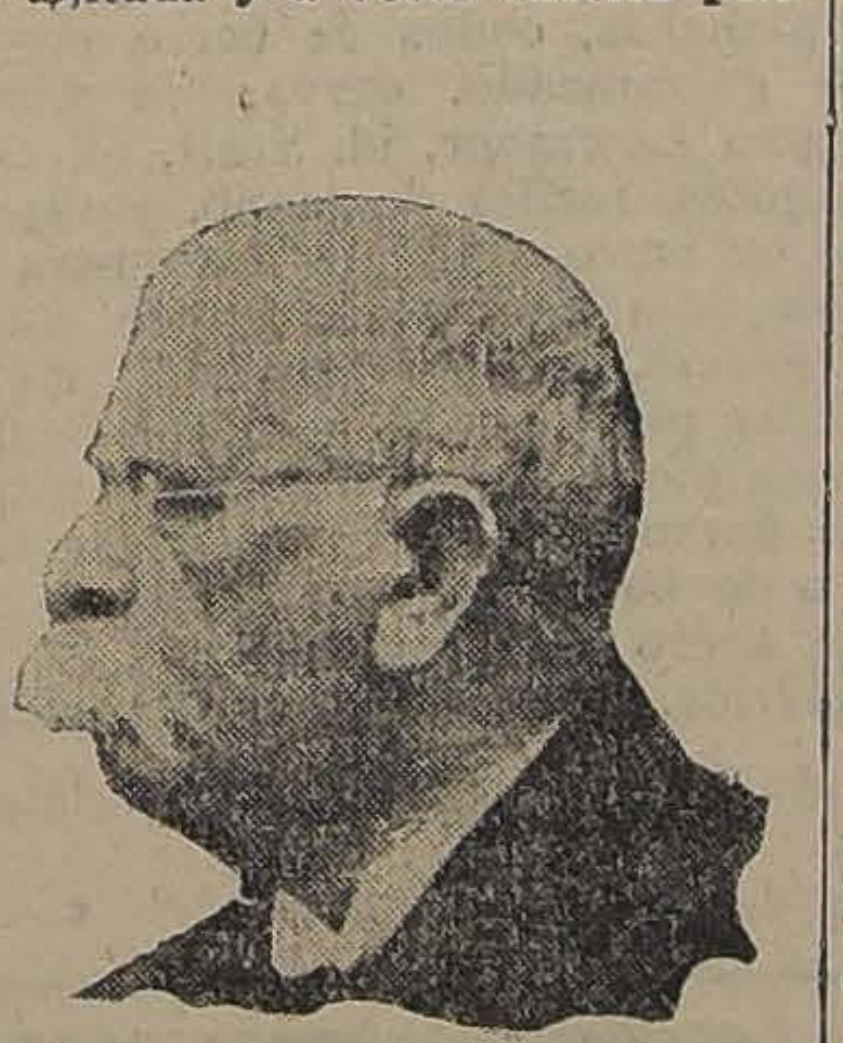

Dr. CARLOS A. BERRO

Con la exaltación de don José Batlle y Ordóñez— en 1903— a la presidencia de la República, se afianza ya definitivamente en el poder el partido colorado, del cual era y sigue sie[illegible] más alta figura. De esa época datan las principales y más audaces reformas legislativas que han hecho del Uruguay uno de los Estados modernos más interesantes y dignos de estudio. Como no se trata en estas líneas de analizar la personalidad moral y política de Batlle, nada he de decir acerca de este hombre extraordinario que entra gloriosamente en el crepúsculo de su vida pública, en medio de los mismos odios implacables y de las mismas fervorosas simpatías que supo despertar y que le acompañaron durante sus luchas de periodista, de parlamentario y de estadista.

Pero no podría callar que fué suya la idea de cambiar la forma de gobierno, de establecer lo que se llamó el "colegiado" y cuyo fin ostensible era anular, si no la personalidad, por lo menos las atribuciones del Presidente de la República, Batlle, hombre tenaz, de la pasta de los Sarmiento y de los Roosevelt, estimó que la principal causa del malestar político de su patria estribaba en el exceso de facultades presidenciales y trató entonces de reemplazar el Ejecutivo—a la manera suiza—por un Consejo cuyos miembros irían turnándose año a año en la presidencia.

La idea—demás está decirlo—encontró inmediata oposición en el partido blanco. Pero también la encontró en gran parte de sus propios correligionarios que se declararon abiertamente "anti-colegialistas". Y se trabó así una larga y porfiada lucha de tribuna y de prensa: de un lado Batlle y sus amigos—es decir, el grueso del partido colorado;—y del otro, el partido blanco, acompañado en esta emergencia por los "anti-colegialistas" que encabezaba el Dr. Manini Ríos y que más tarde habían de llamarse "riveristas". (1) Tan trascendental innovación implicaba nada menos que la reforma de la Constitución, para lo cual era necesario que una Legislatura acordase la necesidad de dicha reforma, y la siguiente señalase los puntos precisos de ella y resolviese la elección de una Asamblea Constituyente. De todo triunfó la poderosa voluntad de Batlle, que contaba con mayoría en ambas ramas del Parlamento. Pero sus adversarios tampoco se durmieron, y he aquí que en la constituyente—engendrada por la acción del voto popular, secreto y proporcional—Batlle fué batido, pues los enemigos del colegiado obtuvieron una abrumadora mayoría. El peligro era inminente; pero la actitud de las Cámaras evitó la derrota total, dando paso a una transacción. De ahí la nueva forma de Gobierno mixto, que ha entrado en ejercicio el 1o. de Marzo último y que, como toda transacción, no deja plenamente satisfechos ni a los unos ni a los otros. La elección de la Constituyente—en la que hasta los socialistas estuvieron representados, gracias al voto proporcional—se efectuó el 30 de Julio de 1916, y es esta una de las efemérides más notables de la historia política del Uruguay.

El mecanismo del nuevo Gobierno resulta algo complicado para los que no hemos asistido a los diversos accidentes de su generación o estamos habituados al régimen simplemente presidencial, ya representativo, ya parlamentario. Trataré de ser lo más claro y preciso, pues comprendo que hay en Chile interés por darse cuenta exacta de su rodaje.

Según el novísimo sistema, el ejercicio y las responsabilidades del Poder Ejecutivo se comparten entre el Presidente de la República y el Consejo Nacional de Administración, compuesto de nueve miembros (elegidos ahora por el Parlamento y en lo sucesivo por sufragio popular). Quedan subsistentes los ministerios actuales; y de ellos, son de la incumbencia del Jefe de la Nación los de Guerra y Marina, Relaciones Exteriores e Interior. El Consejo maneja los de Hacienda, Justicia, Instrucción, Obras Públicas e Industria. Quiere esto decir que los Ministros, para resolver los primeros asuntos, tienen que entenderse con el Jefe de la Nación, y para los últimos con el Consejo. Los nombramientos de empleados superiores pertenecientes a estos mismos ramos son hechos por el Presidente de la República, previa terna elevada por el Consejo, el cual ha quedado formado por una mayoría de seis colorados y una minoría de tres blancos o "nacionalistas". El sueldo de cada Consejero ha sido fijado por el Parlamento en $ 1.500 oro uruguayo, o sea unos $ 9.000 de nuestra actual moneda. En cambio el Presidente de la República, que tenía $ 3.000 de sueldo, lo ha visto reducido a $ 2.000, en atención a su disminucion de labor. Los Ministros ganan alrededor de $ 800.

La designación del Presidente del Consejo de Administración es de facultad del mismo. Por el primer período ha sido designado el ex-Presidente de la República, D. Feliciano Viera, que ha de ser reemplazado dentro de dos años. El Consejo debe renovarse cada tres años por terceras partes, o sea dos miembros de la mayoría y uno de la minoría. En caso de acefalía de la Presidencia de la República, el Consejo de Administración debe designar de su seno al sustituto, en calidad provisional, mientras el Parlamento convoca al pueblo a elecciones. No está demás decir que éstas quedan bajo el control del Consejo, pues es asunto entregado al Departamento de Justicia e Instrucción Pública.

Si nos atuviésemos a los juicios de la prensa, por fuerza habríamos de ser pesimistas con respecto a los resultados que en la práctica ha de dar el organismo gubernativo que acaba de ponerse en movimiento. Pero ya he dicho que la prensa, en su gran mayoría, es aquí de la más abierta oposición, y que, de doce diarios, por lo menos diez combaten en forma cruda lo que hace y lo que no hace Batlle. Yo no me siento capaz de prejuzgar ni, mucho menos, de predecir, Pero no se me oculta que habrá mucha agitación al rededor de la nueva forma de Gobierno, porque como ya he tenido ocasion de manifestarlo—es este un pueblo de suyo apasionado y vehemente y en que la política absorbe casi todas las actividades.

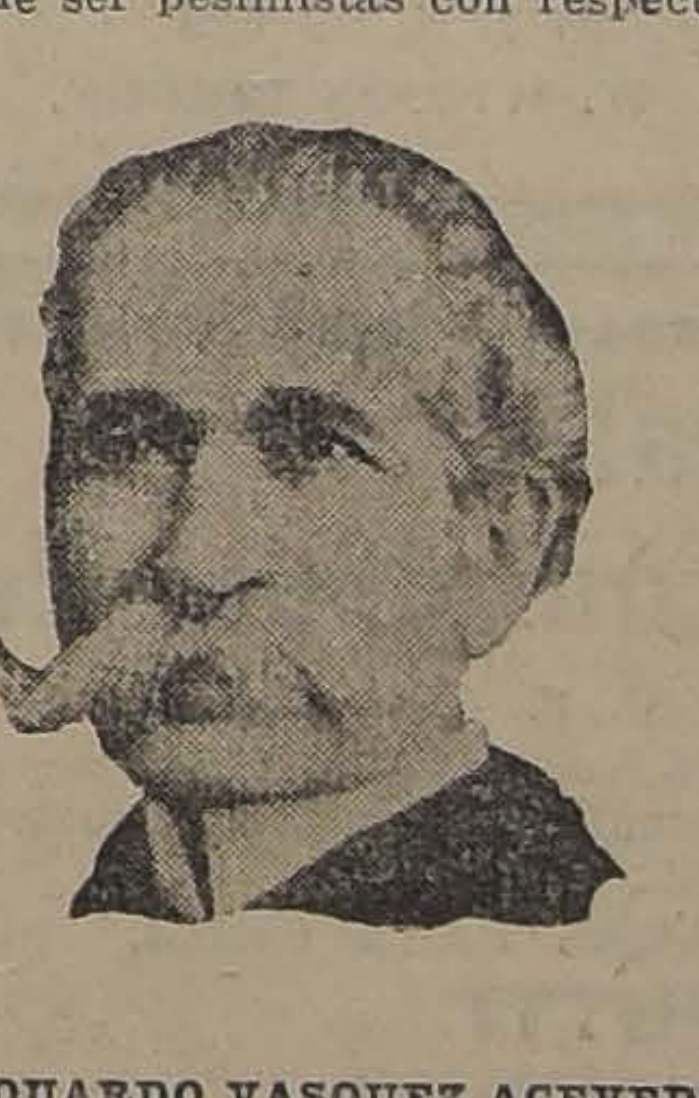

Dr. EDUARDO VASQUEZ ACEVEDO

VICTOR DOMINGO SILVA.

---

(1). O sea inspirado en los principios del General Fructuoso Rivera, primer jefe del partido colorado, prócer de la Independencia y lugarteniente del glorioso Artigas.

Francisco Muñoz de Arce
CALLE ESTADO 251
CAMBIO DE MONEDAS
Giros y cartas de crédito sobre las principales ciudades del mundo.
Las mejores cotizaciones de plaza

De la sociedad inglesa

LADY ROSAMOND BUTLER, QUE HA CONTRAIDO MATRIMONIO CON Mr. LIONEL GALLWEY-ROBERTSON.

La mejor esposa

¿AMERICANA O FRANCESA?

Con motivo de la ida de tantos norteamericanos a Francia y del conocimiento que éstos adquirieron de la sociedad y la familia francesas, mientras permanecieron en la zona de guerra y en otras regiones de la heroica nación de Clemenceau, los yanquis han hablado y escrito mucho sobre la patria de los "poilus".

Una de las cosas interesantes sobre eso aparecidas, es la encuesta abierta en Diciembre último, sobre este tema:

—¿Cuál prefiere usted? ¿La joven francesa o la joven americana? El diario consultante fué el "Chicago Tribune".

Los interrogados eran los oficiales y soldados de los "United States".

Antes de transcribir algunas de las respuestas, que fueron enviadas al diario en gran número, diremos que la conclusión de la encuesta fué ésta: la preferida resultó la mujer americana.

Sin embargo, ese juicio definitivo y triunfante fué acompañado de "considerandos", según el término forense, que merecen ser conocidos.

En sus respuestas, casi todos los americanos ensalzaron la gracia de la joven francesa. Hubo en eso una como porfía de piropos: Belleza, dulzura, deseo de agradar, elegancia, atracción, ingenio, todo eso es ponderado en términos encomiásticos.

"Arrojo muy alto mi sombrero en honor de las lindas francesas, declara el sargento D... "pero prefiero una americana".

"Las francesas son más elegantes, y eso es un punto importante a su favor".

No obstante ese punto favorable, es también la americana que se lleva la preferencia del teniente S...

"Las francesas son más atrayentes, pero las americanas son mas sinceras. Yo prefiero una esposa sincera".—Anónimo.

"He estado veinte años en Francia sin encontrar una joven digna de convertirse en mi mujer. Vuelvo a América y, antes de un año, estaba casado con una americana".

El sargento Berment, nos dice: "Las francesas hacen mejores esposas; las americanas hacen mejores camaradas".

Con todo, después de esa declaración, concluye de este modo un tanto inesperado:

"Las francesas son encantadoras, pero prefiero casarme con una americana".

"Las jóvenes americanas tienen mucho que aprender para igualar a las francesas en el arte de hacerle el hogar agradable al marido".

Esa idea vuelve muchas veces en el curso de las cartas.

"La dulzura del hogar francés ha sido para nosotros una revelación. Hay más intimidad en el hogar francés, lo que contribuye a que, desde su infancia, la joven recibe una educación que la destina a ser una mejor mujer en su casa".

Todos han quedado impresionados por las atenciones de las mujeres francesas para sus maridos.

"El marido americano es un verdadero presidiario, a las órdenes de su mujer, autoritaria y personal, que no se casa sino para tener más confort. La francesa es más agradable, y se preocupa de serlo cada vez más; ella no exige tantas atenciones y cuidados como la americana, no es envidiosa y no es exigente cuando su marido está escaso de dinero".

"La joven francesa es más obsequiosa y más expansiva; pero la americana es más sincera".

"Tengo a la mujer francesa por muy irascible; se enoja redondamente cuando delante de ella se hacen elogios de sus compañeras".

"Les bastaría a las americanas vestirse como las francesas y entonces ninguna mujer del mundo podrá igualarlas".

"Las francesas, en general, son corteses; bien vestidas y abnegadas; pero, las jóvenes americanas tienen aspecto más sano". (Esta opinión es de un médico militar).

"Cuando regresemos, estoy seguro de que encontraremos a las jóvenes americanas "camouflées" para agradarnos. Se habrán hecho más atentas y más enamoradas, en apariencia y cuando menos, para conservar sus Romeos".

"En Francia, el esposo es el objeto de todas las atenciones de la esposa. Cuando volvamos a América, las cosas tendrán que cambiar. Hemos tenido demasiadas oportunidades de apreciar la dulzura del hogar francés y la tierna consagración de la mujer francesa".

Como se ha visto, por lo transcripto, lo que en esos fragmentos de opiniones predomina es la preferencia por la joven americana soltera, más sincera, mejor camarada; pero, nos parece también que resulta de ahí para la mujer casada francesa una superioridad indiscutible.

Los reyes buscan empleo

> "De más alto, más grande es el porrazo".
>
> **Clodomiro Figueroa**

Existen compañías de seguros para toda clase de accidentes:

Seguros contra Incendios y Balances.

Seguros sobre la Vida.

Seguros contra Accidentes del Trabajo.

Seguros contra Riesgos Marítimos.

Seguros contra Riesgos Matrimoniales.

Pero no hay una sola compañía que se dedique a asegurar coronas. Porque una corona en la cabeza, lo expone a uno a perder la corona y la cabeza.

Los monarcas prevenidos aprenden primero un buen oficio y dejan el cargo reinante como una cosa puramente decorativa.

Así:

Carlos V, era relojero.

Luis XIV, hacía picaportes.

María de Médicis, cosía ropa blanca.

Isabel II, tejía calceta.

Luis Felipe, arreglaba paraguas.

Guillermo II, componía óperas.

Y Nerón, le hacía competencia a las coupletistas.

La actual guerra ha provocado la cesantía de un buen lote de soberanos. Están sin ocupación:

El Emperador alemán y Rey de Prusia, **el Emperador de Austria y Rey de Hungría**; **los reyes Constantino de Grecia**, **Fernando de Bulgaria**, **Guillermo de Albania**, **los de Baviera, Sajonia, Wurtemberg y Montenegro**, y una gran cantidad de príncipes reinantes de segundo orden.

Años atrás ya lo estaban el **Rey Manuel de Portugal**, **el Sultán Habdul Hamid**, **la Emperatriz Eugenia**, **la Reina Ranavalo de Madagascar**, y el **bebé Emperador de la China**, de la milenaria dinastía de los **Ming**, y, de llapa, **Hijo del Cielo**.

Trabajan de supernumerarios, o ad honorem, **don Jaime de Borbón**, **Víctor Napoleón Bonaparte**, **el duque de Borbón y Orleans** y **Jacques Lebaudy, Emperador del Sahara**.

¿Qué se hará con tanta gente desocupada?

Siquiera **Guillermo II de Hohenzollern, de Origen Divino**, sabe hacer óperas, versos y pinturas.

¿Y los demás?

Da pena pensar que muchos de ellos son padres de varias familias, una legítima y las otras morganáticas.

Los solteros podrían encontrar todavía una que otra señorita americana con ganas de poseer un marido con **pedigree**.

Los casados podrían trabajar en biógrafos y dedicarse al género de las películas históricas.

Pobres Emperadores, pobres Reyes por derecho de Dios...

Las desgracias nunca vienen solas.

Al difunto Rey de Sajonia, se le escapó la reina con el profesor André Girón.

El **Prinz Eitel Friedrich von Hohenzollern** reclama su divorcio, porque la princesa, lo trataba como a un burgués cualquiera...

Y así hay algunos que quieren que los traten como a **cuerpo de Rey**...

CESAR CASCABEL

NOGAL COMPLETAMENTE SECO.

hasta 16 pulgadas de ancho tiene disponible 300,000 pies a precios fuera de competencia la

BARRACA Y FABRICA "IBERIA" MATUCANA 745 entre San Pablo y Rosas :: Fco. García Paz.

EMPRESA

FORLIVESI

de Pompas Fúnebres

UNICA EN TODO CHILE

El sólo nombre de esta acreditada Empresa es una garantía para el público.

Se trasladó a calle

COMPAÑIA 1037-1041

Edificio Arzobispal, entre Plaza de Armas y Bandera

TELEFONO INGLES 377

Juan Forlivesi

Nota.— Esta casa no tiene sucursales ni pertenece a ninguna Sociedad Anónima.

Habiendo fallecido nuestro deudo don

JUAN B. BARBOSA C.

sus restos serán sepultados privadamente.

LA FAMILIA

El 22, a las 8, falleció nuestro querido hijito **RAULITO DIAZ CARVAJAL**

Sus restos fueron sepultados privadamente el 23 del presente en el Cementerio Católico.

Luis A. Díaz.

Ha dejado de existir el señor **ALFREDO VALLEJO B.**

Sus funerales se efectuaron privadamente en el Cementerio General.

LA FAMILIA.

POMPAS FÚNEBRES

Empresa Zenteno

Delicias 2584, casi esquina Molina (cuatro cuadras Estación Central)

TELEFONO INGLES 524

Nuestros servicios son presentados en forma insuperable y a los precios más bajos. Sin recargo hacemos todos los trámites de sepultación. Atiende personalmente.

CARLOS ZENTENO LOYOLA

POMPAS FÚNEBRES

LA SANTIAGO

SAN DIEGO 15, TELEF. 2653. SUCURSAL: ARTURO PRAT Esq. Av. MATTA. TELEF. 6105

Servicios desde 35 a $ 3,000. Ataúd y carroza blanca desde 30 pesos. Urnas metálicas y maderas finas. Servicios nocturnos sin recargo.

RICARDO GAMBOA VIVAR

La Central

POMPAS FUNEBRES

Empresa notamente chilena reconocida ya por el público como la más seria e importante del país.

Dirección:

Merced esq. San Antonio

(Frente a Daube). Teléfono 595

Atiende personalmente el gerente.

CARLOS VALENZUELA SILVA

Casa para Escuela

Pídense propuestas públicas para dotar de local a la Escuela número 177 de Hombres de esta ciudad, dentro del radio comprendido por las calles de Marín, Mujica, Av. Italia, Av. Seminario y por un canon máximum anual de $ 4,200.

La casa deberá tener cinco salas para clases de 5 a 6 metros de ancho por 7 a 8 de largo, galpón para gimnasia, patios adecuados y las instalaciones higiénicas necesarías.

Los propietarios harán por su cuenta las reparaciones que indique esta oficina.

Las propuestas se abrirán el 31 del mes en curso, a las 15 horas, en la Sección de Locales de la Inspección de Instrucción Primaria.

EL INSPECTOR GENERAL.

20-C

ATENCION

CASA INDUSTRIAL DE CHILE

Ofrece al distinguido público sus talleres de impermeables para cualquier arreglo de sus impermeables usados.

Gran stock de telas impermeables para hacer sobre medida.

DELICIAS 2378 ENTRE REPUBLICA Y AVDA- ESPAÑA

N. B.—**Para colegiales:** Trajecitos de casimir a mitad de precio que en todas partes. Capitas impermeables muy cómodas y garantidas que no pasa el agua, a precios bajos.

Atendido por su dueño.

25-c

SOCIO

para industria floreciente, en gran actividad, con fábrica propia y almacén en el centro, se necesita con $ 150,000. Buenas y seguras utilidades.

SANTIAGO-CASILLA 2770

CEMENTO

BLANCO EDISON

Para estuco realiza

CASTRO 78

Casilla 1263 - SANTIAGO

COMERCIANTES

PARTICULARES

CASIMIRES, PAÑOS Y SARGAS PARA

Ternos, pantalones, sobretodos, abrigos, trajes de niño, vestidos

FORROS

VENTA POR METROS. PRECIOS ECONOMICOS

Depósito de Paños

702 Bandera esquina Rosas

EDIFICIO NUEVO

TRUEBA, VILLA Y CIA.

LAS MALAS CONSECUENCIAS

de ciertas enfermedades tienen su remedio específico. Yoduro de potasio y Bicloruro de mercurio contiene nuestro célebre.

JARABE DEPURATIVO

análogo al antiguo de Gilbert. Pídalo en todas las Boticas y exija nuestra marca.

LABORATORIO CHILE

Av. Ecuador 3575.- Santiago

Ferrocarril Transandino de Chile

Servicio internacional de pasajeros y carga entre Chile y Argentina.

PARA TARIFAS, ITINERARIOS E INFORMES

Dirigirse a calle Morandé 291, Santiago

CASILLA 198.— TELEFONO INGLES 695

W. WILSON BRIDGE,
Agente.

Koppel Industrial Car & Equipment Co.

KOPPEL PA., U. S. A.

Material fijo y rodante para ferrocarriles industriales, sistema Koppel, para usos de la Agricultura, Minería, Industrias, Contratistas de Obras Públicas, etc., etc.

REPRESENTANTE GENERAL PARA CHILE

R. TORRETTI

CASILLA 2076.— SANTIAGO

12-D

Propuestas Públicas

La Inspección de Fábricas y Maestranzas del Ejército solicita propuestas públicas por 15,000 kilos fierro en lingotes para fundición.

Las propuestas se abrirán el 5 de Abril, a las 10 horas, en las oficinas de la Inspección, donde se pueden consultar bases y especificaciones.

x-1417-25-c

Ministerio de Instrucción Pública

CONCURSO

Llámase a concurso para proveer en propiedad la asignatura de castellano y lógica del Liceo de Niñas N.o 2 de Santiago, con dieciocho horas semanales de clases.

Los interesados deberán presentarse por escrito antes del 1.o de Abril próximo acompañando los certificados y documentos que acrediten su competencia, al Liceo de Niñas número 2.

Detalles del concurso se darán en la Dirección de ese Liceo.

Santiago, 21 de Marzo de 1919. 26-C

FERROCARRILES DEL ESTADO

SUSPENSION DE TRENES Y CAMBIO DE SERVICIO DE COCHES DORMITORIOS

Desde el 1.o de Abril próximo se suspenderá entre Alameda y Victoria la carrera de los trenes nocturnos números 11 y 12. El tren número 11 sale de Alameda los Martes, Jueves y Sábados, a las 21.30; y de Talca, a las 3.46. El número 12, sale de Victoria los Miércoles, Viernes y Domingo, a las 11.02; y de Talca, a las 21.38.

Desde la misma fecha se establecerá el siguiente servicio de coches dormitorios:

Alameda a Talcahuano y vice-versa: Correrá un coche diariamente en ambos sentidos.

Alameda a Temuco y vice-versa: Saldrá un coche de Alameda los días Miércoles Viernes y Domingos, para regresar los Martes, Viernes y Domingos.

Alameda a Valdivia y vice-versa: Saldrá coche de Alameda los días Lunes y Jueves, para regresar los Miércoles y Sábados.

Alameda a Osorno y vice-versa: Saldrá coche de Alameda los días Martes y Sábados para regresar los Lunes y Jueves.

EL ADMINISTRADOR DE LA 2.a ZONA.

Marzo 22 de 1919.

30-c

TRENES DEL RAMAL A SAN ANTONIO

Desde el Domingo 23 del actual, dejarán de correr los trenes de excursión a San Antonio.

También desde el Sábado 22 del presente se suspenderá, entre Melipilla y San Antonio, los días Sábados, la carrera del tren N.o 49 que sale de Alameda a las 13.05 y la del N.o 50-A, que en esos mismos días corre entre San Antonio y Melipilla.

Marzo 17 de 1919.

El Administrador de la II Zona.

25-C

CONCURSO PARA FARMACEUTICO

Llámase a concurso para llenar una plaza de farmacéutico del Servicio Sanitario, en Santiago, con una renta de cuatro mil pesos anuales. Los interesados pueden presentarse en el Pabellón Sanitario de Alameda, al Médico de Zona, desde el 25 del presente, a las 15½ horas, con sus títulos respectivos.

EL ADMINISTRADOR DE LA 2.a ZONA.

Se solicitan propuestas públicas para el 29 de Marzo próximo, por: aceros, alambres, bigornias de cuernos, bronce en planchas, cable de alambre, cadenas de acero, cañerías de cobre, id. de fierro negro, clavos de alambre, id. de fierro cortados, cobre redondo en barras, id. en planchas, codos de fierro negro, combos de acero, coplas de fierro galvanizado, curvas de fierro, esterilla de fierro, fierro homogéneo Lowmoor, id. Staff, id. acanalado y galvanizado, id. en lingotes, fuelles de mano, gatas de cremallera y de tornillos, golillas de fierro, hojalata, manguera de lona con goma, id. de goma, molejones de piedra, id. de esmeril, palas, pernos de fierro con tuercas, id. con rosca para madera, id. para tapas de cajas graseras, pez de castilla, piedra pomez, plomo en planchas y en lingotes, plombajina, potasa cáustica, puntas de alambre, remaches de fierro y de cobre, soda cáustica, soldadura de bronce, suelas, tees de fierro, tela de alambre, tornillos para mecánicos, tubos de acero para locomotoras, id. para calderos, tuercas, uniones, vidrios, zinc liso y en lingotes.

Bases y antecedentes en el Departamento de Materiales y Almacenes (Estación Alameda).

Santiago, 27 de Diciembre de 1918. c—29

VENDO CHALET

$ 19,000 Independencia Av. Inglaterra, nueve piezas, luz eléctrica, jardín, huerto. Tratar:

SAN DIEGO 267

x-1541-27-c

CONCURSO

Postérgase hasta el 7 de Abril próximo, la fecha en que se cierra el concurso para proveer en propiedad una cátedra de Ciencias Históricas y Geográficas en la Escuela Normal de Preceptoras N.o 2 de esta ciudad.

El Inspector General de Instrucción Primaria. 28-C

REMATE

De carga rezagada de los Ferrocarriles del Estado

El Miércoles 26 del actual

A LAS 9 A. M.

En la Estación Alameda

— HAY: —

Carbón de piedra por sacos y carros, ropa usada, catres y colchones de lana, huesillos, maderas, fierro en barras, talco, salitre, leña por sacos y carros, tierra para fundición, carboncillo, botellas, cajones y jabas vacías, tarros vacíos, creosota, un carro completo fierro viejo, y otros artículos a la vista en el Depósito de Carga Rezagada.

JOSE M. SAEZ,
Martillero de Hacienda.

AVISOS DE REMATE

Remate Judicial y Voluntario

De menajes de casas y automóvil Ford, un break de 12 asientos, un coche victoria. Artículos sanitarios.

Agustinas N.° 865

El Jueves 27 del pte. de 10 a 12

Y DE 13.30 ADELANTE

— HAY: —

Amoblados de salones, escritorios, comedores, dormitorios, plaquées, servicios de mesa, cuchillería, cortinajes, alfombras de centro y por metros, sillas de Viena, etc., etc.

Ocho tinas de baño de fierro enlozado Standar, calentadores de gas, cocinas a gas y carbón, estufas a gas y eléctricas.

Detalles completos desde mañana.

A LA VISTA DESDE HOY.

Víctor Araya L.,
MARTILLERO DE HACIENDA.

Remate del Menaje de Casa

Del señor Roberto Mackern

TOCORNAL N.O 589, ESQUINA CON ARGOMEDO

Mañana Miércoles 26 a las 13.30 horas

— HAY: —

SALON.— Piano vertical Chikering y Sons y su piso, Amoblado tallado de nogal Luis XVI forro seda, Mesa de centro, Cortinajes con lanzas, Espejo biselado marco caoba, Consola con mármol, Alfombra de tripe bruselas, Cuadros japoneses, id. al óleo de autores extranjeros y nacionales, Estufa eléctrica, Delantero de sofá, Pedestales, Estatuas terracota, Adornos, Piezas de centro, Porcelanas biscuitt, etc., etc.

COMEDOR.—Amoblado estilo Renacimiento con aparador y dos trinches de nogal espejos biselados y mármoles plomos, Mesa de correderas, Sillas estilo inglés tapiz de cuero, Mesas de arrimo de jacarandá, Reloj de colgar, Servicio de mesa de loza inglesa, Cristalería, Plaquées, Cuchillería, Utiles de comedor, Gobelinos, Pedestales, Alfombra de centro, Lámpara eléctrica, etc., etc.

DORMITORIOS.—Cuatro dormitorios completos con amoblados estilo inglés color caoba y natural con vidrios catedral, Roperos con espejos de un cuerpo, Peinadores con mármol y espejos, Cómodas y veladores con mármol, Catres de fierro con bronce esmaltados, id. laque esmaltados, Colchones de lana, Servicios de lavatorio de fierro enlozado, Sillas de Viena, Máquina de coser, Mesa redonda, Guardaropa, Estante para calzado, Biombo con espejo, Cortinajes con lanzas, Divanes, etc., etc.

BAÑO, HALL y VARIOS.—Tina de baño zinc, Calentador Califont, Utiles de baño, Espejo laque, Lluvia nikelada, Telones de lona, Cortinajes, Sofá tapizado, Mesa escritorio tallada, Sillón Morris, Paragüero con espejo, Plantas en tina y maceteros, Jardineras, Muebles de mimbre para hall, Cortinas para galerías, Pendiente de luz eléctrica, Mesas de cocina, Estantes, Batería de cocina, Utiles de aseo, Escaleras, Carnicera de fierro, etc., etc.

Víctor Araya L.,
MARTILLERO DE HACIENDA.

26-c

REMATE DE PRENDAS DE PLAZO VENCIDO

El Martes 25 de Marzo, a las 9, el martillero señor Echeverría, rematará en la **Casa de Préstamos "LA CONFIANZA", Av. Delicias N.o 2001,** las prendas no rescatadas y comprendidas entre los números 56,391 a 66,968.

Hay: máquinas de coser de mano y de pie, máquina fotográfica, collarcito y rositas con perlas, anillos con brillantes, sillas de montar chilenas e inglesas, relojes y cadenas de oro y plata, diccionario de 28 tomos, servicio de té de plaqué, violines en estuche, cortes de casimir, manteles y servilletas, sillas de comedor, prendedores con brillantitos, etc., etc.

El Martes 25 de Marzo, a las 14 (2 P. M.) el marttillero señor Sáez, rematará en la **Casa de Préstamos "LA ESTRELLA", calle Benavente N.o 308,** las prendas no rescatadas y comprendidas entre los números 60,156 a 74,239.

Hay: cadenas y relojes de oro y plata, sillas de comedor, sobrecamas de piel, carteras de plata, sillas de Viena, ropero con espejo, cómodas, veladores y peinadores con mármol, aparadores con mármol, catres de bronce y de fierro, alfombra, mantas de vicuña, rositas con brillantes, maletas de cuero, ternos de casimir, vestidos, blusas y calzado en gran cantidad, etc., etc.

El Martes 25 de Marzo, a las 16 (4 P. M.), el martillero señor Walker, rematará en la **Casa de Préstamos "EL FERROCARRIL", Av. Matucana N.o 9,** las prendas no rescatadas y comprendidas entre los números 91,642 a 95,800.

Hay: mantos de seda, velo y espumilla, máquinas de coser, carpetas, mantas, ponchos y chalinas, relojes de oro, plata y acero, manteles y servilletas, gargantillas de oro, ternos de casimir, vestidos, blusas y calzado en gran cantidad, catres de fierro con bronce, colchones, sommiers, retazos de géneros y cortes de casimir, sillas de junco y muchas otras especies.

El Miércoles 26 de Marzo, a las 9, el martillero señor Sáez, rematará en la **Casa de Préstamos "El GALLO", Avenida de las Delicias N.o 3327,** las prendas no rescatadas y comprendidas entre los números 8,077 a 19,985.

Hay: sobrecamas, cadenas de oro y plata, sobretodos, gargantillas, piseras, estatuitas de bronce, máquinas de coser de mano y de pie, anillos con brillantes, mesita con mármol, anillos con brillantitos, relojes de oro, plata y niquel, gran surtido en ropa interior y de cama, sombreros de pita, de paño, sillas de Viena, servicio de mesa de plaqué, etc., etc.

El Miércoles 26 de Marzo, a las 14 (2 P. M.), el martillero señor Echeverría, rematará en la **Casa de Préstamos "LA SAN FRANCISCO", calle Castro N.o 507,** las prendas no rescatadas y comprendidas entre los números 18,829 a 36,371.

Hay: par de floreros de plaqué, par de rositas con brillantes, sillas de montar chilenas e inglesas, máquinas fotográficas, prendedor con brillantes, relojes y cadenas de oro y plata, cigarrera de oro, sobrecamas de piel, peinadores con mármol, catres de bronce y de fierro, colchones, sommiers, aparadores con mármol, cuellos y manguitos de piel, bicicletas, anillo con 20 brillantitos.

El Miércoles 26 de Marzo, a las 16 (4 P. M.), el martillero señor Walker, rematará en la **Casa de Préstamos "LA PALOMA", calle San Pablo N.o 3118,** las prendas no rescatadas y comprendidas entre los números 31,603 a 36,395.

Hay: catres de fierro con bronce, colchones, sommiers, pañuelos de rebozo, aparejo, relojes de oro, plata y niquel, mantos de seda, velo y espumilla, cadenas de oro y plata, marreaje silla inglesa, violines y mandolinos, cortes de casimir, mantas y ponchos, ternos de casimir, vestidos, blusas y calzado en gran cantidad, sillas de junco y muchas otras especies.

Las prendas estarán a la vista desde dos horas antes del remate.

PAGO AL CONTADO.

EL INSPECTOR

LA NACION

Santiago, 25 de Febrero de 1919.

DEBEMOS DEFENDERNOS

La necesidad imperiosa de cubrir los saldos de la guerra, ha sugerido a los estadistas de los países vencedores el arbitrio de restringir considerablemente sus compras en los países extranjeros y de irles pagando sus créditos por artículos relacionados con su apertrechamiento durante la contienda, en manufacturas y en productos de toda especie.

Las naciones neutrales como Chile y también algunas de la América del Sur que cooperaron moralmente a la acción inter-aliada, se encuentran entonces en una situación singular y difícil por demás. Sus productos como el salitre, el cobre, el estaño y aún los cereales han sido materia de restricciones a las cuales sólo falta un decreto escrito y publicado a los cuatro vientos para tener el carácter de una estricta prohibición de importar.

Y mientras se nos cierran herméticamente quién sabe por cuantos meses las puertas de esos mercados, la dirección comercial de esas grandes naciones hace toda clase de esfuerzos habilísimos y poderosos para inundarnos con sus productos, para recuperar los años perdidos por su importación y para emprender en toda forma la penetración económica de estas regiones nuevas destinadas a ser el campo de la guerra comercial que se inicia, guerra que como lo han dicho los grandes estadistas europeos será peor que la que acaba de librarse a la suerte del cañón y de la coraza.

Los Estados Unidos tratan por todos los medios posibles de bastarse a sí mismos; Gran Bretaña ha mejorado el plan de Chamberlain y hace toda clase de esfuerzos por unirse comercialmente a sus colonias, por obtener de ellas la admisión preferente de sus manufacturas comprometiéndose a no tomar hasta donde sea posible sino las materias primas por ellas producidas. En el mercado del dinero, prefiren cerrar la puerta a toda demanda de los estados pequeños que acuden en busca de empréstitos para obras públicas y ensanche de sus servicios vitales.

Chile es uno de los más perjudicados por esta situación. No tiene medios de colocar sus principales productos en los mercados donde hasta ayer encontraron la más halagüeña acogida, carece de una legislación aduanera suficiente para emplear un sistema de compensaciones capaz de conquistarle nuevamente el consumo extranjero y ve atestarse los almacenes de sus puertos con la avalancha de importaciones de toda especie que deberá ir pagando con una moneda que pierde por momentos su valor adquisitivo.

Puede entonces verse fácilmente la aproximación de días muy obscuros y muy pobres para este país. Estamos deslizándonos por una pendiente muy rápida hacia el mismo precipicio del tributarismo donde hemos ido a dejar periódicamente los más caros atributos de nuestra independencia económica. Semejante situación debe alarmar sériamente a los poderes públicos. Es cierto que se ha acordado enviar en breve una importante embajada comercial presidida por el senador Yáñez a conjurar este desequilibrio. Pero mientras esta alta misión llega a su destino, es justo que nos preocupemos de la preparación de la defensa interna contra el mal que nos amenaza. Desde luego debemos ir a buscar junto con esa defensa mayores rentas fiscales en el tributo que se impone a la importación de artículos que no responden a una necesidad de la vida de los habitantes sino a una comodidad suntuaria. Esta importación nos empobrece y acentúa nuestra sujeción económica.

Por el momento nada es más urgente que la ley aduanera, que ponga en manos del Presidente de la República la facultad de recargar en determinado tanto por ciento los derechos sobre cualquier artículo y aún la de conceder y restringir licencias para importar los productos de determinada procedencia según sea la reciprocidad que guarde el país de origen.

Los países de este continente cometieron el grave error de no ligarse entre sí por medio de tratados comerciales y de acuerdos financieros. Habrían podido constituir una entidad económica capaz de pesar en todos los rumbos de las finanzas universales y su riqueza habría permanecido intacta y respetada. Aislados, sólo podremos aspirar a defendernos hasta donde nos sea posible contra esa pérdida de nuestra independencia económica. Unidos, tal vez fuera tiempo de hacerlo todavía, podríamos contrarrestar cualquier corriente perjudicial. Es la diplomacia la que tiene la palabra en esta materia. Pero si nada hacemos es seguro que conoceremos los horrores de la bancarrota nacional con todo su cortejo de calamidades, antes quizá que el año termine.

Almanach Hachette-1919

MUY INTERESANTE

PRECIO:

A la rústica . . . . $ 4.50

En piel flexible, cortes dorados 7.00

ZAMORANO Y CAPERAN

Compañía 1015. — Casilla 362

De don Javier Gandarillas Matta

La expansión industrial de Gran Bretaña

I

Pocos problemas hay de mayor interés para nosotros que el que se ha denominado la Reconstrucción Industrial de Europa.

Considerando por ahora lo que concierne a Gran Bretaña, que ha sido una de las naciones industriales de espíritu más conservador en su expansión, vemos que está empapada en un nuevo espíritu radicalmente opuesto al anterior, y muy digno de ser estudiado.

La Nación se encuentra agobiada bajo el peso de una enorme deuda de guerra que, en Marzo del año pasado, casi bordeaba los ocho billones de libras esterlinas. ¿Cómo pagar los intereses de esta deuda para mantener su crédito incólume y dar al mismo tiempo satisfacción a las aspiraciones de la clase obrera inglesa que pide reducción de horas de trabajo y mayor salario?

Esto es el problema que se han planteado los hombres de Estado y los economistas e industriales.

Un distinguido escritor, Ellis Barker, a quien he citado en otros artículos, ha hecho un admirable estudio comparativo de la expansión inglesa y norteamericana durante un siglo. Ha expuesto los diferentes procedimientos puestos en práctica en ambos países y basado en esta experiencia secular saca deducciones del más alto interés.

En superficie y en habitantes, para empezar, el Imperio Británico tiene un área y una población **cuatro veces** superior a los Estados Unidos, incluyendo solamente las tierras adaptables a la raza blanca. A la inversa, los ferrocarriles británicos en este imperio, sólo alcanzan a **la mitad** de la longitud de los ferrocarriles norteamericanos. En materia de navegación fluvial y de tarifas ferroviarias ambos sistemas guardan igualmente una gran desproporción.

Si pasamos a la industria, el empleo de la fuerza motriz, al por mayor, si se puede decir, ha tenido como consecuencia que un obrero norteamericano produce de dos y media a tres veces más que un inglés.

En la agricultura y en la minería existe igual diferencia.

Como consecuencia de todo esto los salarios en Inglaterra y en el Imperio Británico, son dos y tres veces superiores a los salarios de Norteamérica. El "standard of life" de las clases trabajadoras en ambos países no admite comparación en general.

¿Cuáles deben ser por lo tanto las bases de la nueva Reconstrucción? Pues la adopción de los métodos norteamericanos, cuyos resultados se palpan a través de un siglo de experiencias. Es preciso que la Gran Bretaña "americanice" su producción y podríamos agregar: el mundo entero debe en esta materia americanizarse.

¿Cómo iniciar esta nueva política económica? Mr. Barker nos lo dice en algunos párrafos finales de sus interesantes escritos:

"Ha llegado a ser una cosa generalmente reconocida que la anarquía industrial de Gran Bretaña debe ser reemplazada por el esfuerzo nacional regularizado, que el Estado debe dirigir y armonizar todas las actividades económicas del pueblo. Las opiniones están solamente divididas en cuanto a saber si las industrias nacionales deben ser guiadas y dirigidas por políticos o por una burocracia administrativa, o por peritos."

"En la industria como en la guerra el éxito es obtenido no por las naciones que poseen el más extenso territorio ni los mayores recursos latentes, sino por aquellas que se encuentran mejor equipadas, mejor organizadas y mejor dirigidas. La concurrencia ha pasado a ser internacional, mundial. De aquí que un Estado industrial que siga la política del abandono, del "laissez faire" que confía la dirección de su política industrial a espíritus doctrinarios, y a políticos afiliados a sus partidos, y que descarta deliberadamente la idea de una organización nacional y una cooperación amplia, dentro de la nación, se encuentra al final luchando con gran desventaja, respecto de las naciones industriales que están altamente organizadas y dirigidas por los mejores peritos."

La política económica de Gran Bretaña, nos dice el mismo escritor, no solamente no se preocupa de la existencia de las naciones sino que cuida muy poco el interés de los productores. El Estado debe permanecer pasivo en beneficio del capitalista, del intermediario, del especulador. De esta manera la producción ha sido sacrificada a la especulación. Los no productores han tenido las manos libres y, en nombre de la "libertad económica", se les permitió explotar y destruir las industrias productivas y la fuerza de la Nación. Las empresas sin restricciones de los promotores, usureros y los pillos de todo género fueron consideradas como algo más importante que el bienestar de los productores, que crean la riqueza nacional. La Bolsa llegó a considerarse como algo más importante que las grandes industrias. La riqueza **de papel** fué colocada por encima de la verdadera riqueza.

"Si Gran Bretaña desea crear de nuevo sus industrias no debe confiar su dirección ni a los políticos ni a los visionarios, sino a los peritos, a los hombres de negocios. **Puesto que las industrias productoras son mucho más importantes que el comercio, como creadoras de riqueza**, y puesto que las industrias manufactureras son el principal recurso de Inglaterra, la Nación debe descansar, en materia de dirección sobre cuestiones económicas, no sobre los banqueros, ni los financistas, ni sobre los promotores de sociedades, ni sobre los corredores, comerciantes, directores de ferrocarriles u otros no productores de este género, que han dominado en el Parlamento durante mucho tiempo, sino sobre los **representantes de las industrias de la producción** que crean la riqueza sólida de la Nación. Inglaterra no debe seguir por más tiempo una política para los intermediarios, o para el comercio exterior o para el fomento de las industrias del algodón, sino una política a favor de los productores tomada en su más amplio sentido. No debe continuar empeñada en una política de cartas vistas en pro de ciertas secciones del país a quienes beneficia en detrimento de todas las demás, sino una amplia política nacional que fomenta todas las industrias productoras sin descuidar el intercambio, el comercio y las finanzas."

Examinando Mr. Barker lo que ha aumentado la riqueza nacional en Gran Bretaña, durante un siglo, desde las guerras napoleónicas, o sea diez veces la cifra de 1815, y lo que ha aumentado la riqueza de Norte América, llega a la interesante conclusión que dentro de otro siglo la riqueza británica podrá considerarse diez veces superior a la actual y que la deuda de la guerra podrá pagarse con la misma facilidad que la de las guerras napoleónicas, **con tal que el país adopte los mismos métodos de producción que emplean los norteamericanos**. En resume para ello se necesita que Gran Bretaña aumente su producción al doble o al triple de la producción actual.

En otro artículo haré un ligero comentario de estas ideas tan sugestivas.

(J. G. M.

Freudenburg & Balmaceda

Fundo

de 100 cuadras planas, de ricos terrenos abundantemente regados y de más de 2,000 cuadras de cerros muy pastosos y con abundantes montes, a una legua de Estación, en la provincia de Colchagua.

TENEMOS ORDEN DE VENDER

Tiene cómodas casas, magníficas bodegas, galpones y posesiones de inquilinos.

Importante viña en espléndidas condiciones de cultivo, etc., etc.

Precio y condiciones en nuestro

DEPARTAMENTO DE FUNDOS

Freudenburg & Balmaceda

330 — MORANDE — 330

José Manuel Balmaceda T.

Guillermo Freudenburg C.

Reglamentación bursátil

El Directorio de la Bolsa de Santiago, reunido en la tarde de ayer tomó el acuerdo de modificar sus resoluciones anteriores respecto a la cotización de valores, fijando iguales garantías en dinero o en títulos equivalentes para compradores y vendedores. Precisamente en nuestra última edición hacíamos ver la conveniencia de adoptar ese temperamento para restablecer la normalidad de las transacciones en el mercado.

No sería posible desconocer la prudencia y el acierto con que ha procedido el Directorio de esta importante institución a regularizar las transacciones impidiendo un pánico que habría tenido consecuencias funestas para la riqueza pública. A no mediar esa actitud habríamos visto un crack formidable en las plazas de Santiago y de Valparaíso. Ha existido en la Bolsa durante una semana un verdadero estado de sitio, pero esas disposiciones han bastado para restablecer la tranquilidad y para cautelar los intereses entregados a la seriedad y corrección de procedimientos de la institución. Debemos, pues, reiterar a esos directores, el aplauso a que se han hecho acreedores por su actitud bien inspirada y enérgica a la vez.

Al mismo tiempo habría conveniencia en que tanto la Bolsa de Santiago como la de Valparaíso se pusiesen de acuerdo para dictar medidas uniformes de garantías de las operaciones, adoptando las disposiciones necesarias para evitar toda especulación desenfrenada, como las que hemos presenciado tantas veces. Hoy la resolución y la verdadera valentía de un grupo de caballeros ha salvado el prestigio de la Bolsa y ha cautelado enormes intereses, para mañana es preciso que esas instituciones se encuentren preparadas para conjurar la repetición de crisis como la que acaba de pasar y como las que se tendrán que producir periódicamente mientras exista el sistema abierto de operaciones a plazo.

En los Ferrocarriles

No hace muchos días el corresponsal de "LA NACION" en New York comunicaba cablegráficamente que "Italia había contratado un empréstito de 360 millones de liras para obras nuevas en sus ferrocarriles, y 200 millones para equipo".

¿Qué dirán los que se asustan por que Chile va ahora, por primera vez, a destinar 120 millones de pesos para modernizar y equipar sus ferrocarriles?

Y no hace diez años, cuando Italia reformó sus ferrocarriles, e hizo con ellos una sociedad del Estado con el público, invirtió gruesas sumas en adquisición de equipo y obras nuevas.

Ojalá esta noticia sea un argumento para aquellos que siempre critican nuestros ferrocarriles, comparándolos con los de otros países.

Hemos necesitado aquí que un déficit de cuarenta millones, nos haga meditar en el porvenir de nuestros ferrocarriles, para comprender sus necesidades.

Y no habríamos llegado a obtener la ley del empréstito de 89 millones oro, si no hubiera sido por la energía, la tenacidad y el alto espíritu público del Director General señor Manuel Trucco.

El señor Trucco, conocedor de todas las necesidades de la Empresa, que dirige, afrontó en toda su amplitud el problema ferroviario.

No quiso una solución que obrase como paliativo momentáneo y reclamó un remedio radical.

Mirando al porvenir, como debe hacerlo el Director de una industria semejante, el señor Trucco expuso claramente el complejo problema a los hombres de Gobierno; les hizo ver las necesidades de los ferrocarriles, el abandono en que se encontraban y señaló los grandes males que acarrearían a la riqueza nacional, si inmediatamente, sin vacilaciones, no se procedía a modernizar los elementos de trabajo de la Empresa.

Todo el mundo se queja de las deficiencias de los servicios ferroviarios y no hay quien no las señale y hasta dé consejos a sus directores; pero cuando se trata de remediarlas, nadie quiere ni alza de tarifas para aumentar las entradas, ni empréstito para adquirir elementos de trabajo que abaraten la explotación.

Y esta ha sido la obra del actual Director General: convencer a todos que el momento de reorganizar seriamente la Empresa, no admitía postergación.

Es obra de severa justicia señalar al aplauso de sus conciudadanos esta labor del actual Director General, que llegó a los ferrocarriles en la hora grave de su crisis económica y ha sabido señalar una solución, contemplando el presente y el futuro. Y corresponderá al Ministro de Industria señor Serrano Arrieta el mérito de haber acometido la realización de este vasto plan de reformas y modernización calculado para independizar en definitiva a los ferrocarriles de la tutela financiera del Estado y para colocarlos en situación de servir efectivamente al desarrollo de la riqueza nacional.

REPUBLICA DE CHILE
UN PESO 1917
¿QUIERE UD POSEER UNOS DIEZ MIL DE ESOS? TOME RATANPURO

¿Quiere Ud. ganar $ 10,000?--Tantee la suerte, compre "Té Ratanpuro" y mande a canjear los envases vacíos por boletos del sorteo de $ 22,000, pues el premio gordo es de Diez Mil Pesotes.

La división comunal de la República

SE PROPONE SU COMPLETA REVISION

INTERESANTE TRABAJO PRESENTADO AL CONGRESO DE GOBIERNO LOCAL POR EL SEÑOR DON SANTIAGO MARIN VICUÑA

Entre los numerosos y seguramente interesantes trabajos enviados al **Congreso de Gobierno Local**, que funciona actualmente en Valparaíso, presidido por el señor don Emilio Bello Codesido, creemos de justicia hacer especial mención al presentado por el ingeniero don Santiago Marín Vicuña, estudiando la actual **división comunal** de la República y propiciando su revisión total, a fin de consultar organismos que, considerados bajo el punto económico dispongan de rentas que les permitan realizar las labores administrativas y sociales que les encomienda la ley orgánica de 1891.

Como el trabajo es de alguna extensión y el escaso tiempo en que debe funcionar el Congreso limita prudencialmente el tiempo para cada tema, el autor prefirió hacer una exposición verbal de su trabajo, de la cual nos fué grato tomar algunas anotaciones que con agrado transcribimos, reservando para otro día el comento de sus **conclusiones.**

Inició el señor Marín Vicuña su conferencia recordando algunos conceptos y datos generales de una publicación hecha por él, a fines del año pasado, en su calidad de ingeniero de la Dirección de Impuestos Internos y que tituló **"La Valoración Territorial de la República"**, en la cual dejó esbozado el tema del nuevo trabajo que presenta al Congreso, pues, al analizar los avalúos de las propiedades urbanas y rurales de las diversas comunas del país se convenció o estimó entonces, que era indispensable modificar los deslindes actuales de las diversas comunas del país, a fin de que los Municipios gocen de una renta apropiada al desarrollo de un programa de trabajo conveniente.

Es efectivo, dijo, que en los últimos veinte años, o sea desde 1897 hasta el presente, la propiedad territorial ha aumentado en sus avalúos de $ 1,386 millones de pesos a 7,000.000,000, lo que da un promedio de 281 millones por año; pero también no debe olvidarse que el número de comunas ha subido considerablemente y en mayor proporción todavía ha aumentado la carestía la necesidades locales a servir.

Después de analizar este interesante tópico con relativa latitud, hizo un ligero análisis de nuestra legislación municipal, comentando someramente las leyes de 1854, 1887 y 1891, la última de las cuales, como se sabe, dió vida al régimen autónomo hoy en vigencia.

En conformidad al artículo 1.o de esta ley, añadió, se crearon ese año en las cabeceras de departamentos y puntos que determinó el Gobierno, doscientas cincuenta y tres comunas diseminadas en toda la República; número que hoy está ya elevado a trescientos diecinueve, lo que da un aumento medio de cuatro comunas al año, aumento que desgraciadamente, no siempre ha correspondido a necesidades o conveniencias públicas. La política, cuando no la amistad personal, ha tenido demasiada ingerencia en estas sucesivas creaciones.

Para probar esta tesis dió a conocer una completa nómina del actual régimen comunal del país, con expresión de las subdelegaciones y distritos que cada comuna contiene y en seguida entró a considerar las rentas de que cada una de ellas goza; rentabilidad que comparó con la que actualmente tienen algunos municipios en la República Argentina, como ser los de Buenos Aires, Rosario, La Plata, Mendoza, San Luis, etc.

Según esos detalles concernientes a Chile, el país está actualmente dividido, bajo el punto de vista administrativo, en:

24 provincias.
83 departamentos.
319 comunas.
899 subdelegaciones y
3209 distritos.

Y las entradas de que dispusieron esas comunas durante el año 1917, ya que la estadística de 1918 no es aún conocida, sumaron 42.6 millones de pesos, clasificadas en la forma siguiente:

Impuestos de Haberes.	$ 16.124,202
Patentes profesionales	3.586,538
Patentes de bebidas alcohólicas	1.114,280
Patentes de mataderos	1.306,827
Patentes de minas .	971,824
Patentes de carruajes	827,064
Patentes de andamios	28,600
Impuestos varios . .	3.683,885
Arrendamientos y censos.	1.029,197
Entradas diversas. .	3.073,157
Ingresos fuera de presupuestos	10.859,379

Es curioso anotar el hecho de que las entradas de 1908 sólo fueron de 21 millones de pesos y las de 1916 de 29 millones; de manera que el año último de la estadística tuvo un aumento de 14 millones.

Para mejor aquilatar la importancia de estos números, que esclareció con gráficos de mucho interés, analizó en seguida en un cuadro muy completo las entradas comunales durante todo el último decenio (1908-1917) el que demuestra que la cuota más fuerte de estas entradas es la que proporciona la contribución de haberes; cuota que fluctuó entre el 25 o|o en 1910 y el 52 o|o en 1916, del total, siendo de 41 o|o el promedio decenal.

Esto es en cuanto al sistema comunal en **conjunto;** pero para considerar debidamente las tésis de su trabajo, dió a conocer un curioso detalle, comuna por comuna, en conformidad al cual las entradas correspondientes a las 302 comunas que figuran en la estadística de 1917 se podían clasificar en la forma siguiente:

	Comunas
Inferiores a mil pesos. . .	3
Entre 1 y 2 mil pesos	1
Entre 2 y 3 mil pesos . . .	2
Entre 3 y 4 mil pesos . .	1
Entre 4 y 5 mil pesos . .	—
Entre 5 y 6 mil pesos . .	4
Entre 6 y 7 mil pesos . .	4
Entre 7 y 8 mil pesos . . .	4
Entre 8 y 9 mil pesos . .	10
Entre 9 y 10 mil pesos . .	4
Entre 10 y 20 mil pesos .	63
Entre 20 y 50 mil pesos . .	111
Entre 50 y 100 mil pesos .	51
Superiores a 100 mil pesos	44
Total	302

Las tres inverosímiles comunas que tuvieron en el expresado año entradas **inferiores** a mil pesos, fueron las de Curaco de Velez, Quenac y Achao, que recaudaron $ 708, $ 547 y $ 406, respectivamente; de manera que estas tres **Ilustres Municipalidades** tuvieron, en **conjunto**, una renta total de $ 1,661, o sea menor aún de la que goza un portero ministerial!...

Analizó después con algunos detalles la descomposición o clasificación de esas entradas, sobre todo de las comunas cuyas rentas son inferiores a $ 30,000 (que suman un 52 o|o), límite que el señor Marín Vicuña estima como el **mínimum** compatible con la atención del más modesto servicio comunal y conjuntamente con ello dió a conocer el reparto de los **gastos** efectuados por los 302 municipios cuyas **entradas** había dado ya a conocer, pues estima que, **paralelamente** con el estudio del incremento de las entradas comunales, debe acometerse el de la fiscalización estricta de las inversiones que se hagan, ya que esa es la única forma de prestigiar la acción de esos organismos.

Este curioso e interesante análisis permitió al conferencista desarrollar ampliamente sus ideas al respecto, citando y analizando cifras y argumentos dignos de la más alta consideración y cuyo estudio habrá de interesar vivamente a los Poderes Públicos y a todas las personas que, a cualquier título, se interesen por el problema edilicio que estudia.

Dió término el señor Marín Vicuña a su disertación proponiendo a la consideración del Congreso de Gobierno Local el estudio y aprobación de las cinco siguientes **conclusiones** a que arriba en su trabajo:

1.o) Que se proceda a **revisar** totalmente la actual división comunal de la República, suprimiendo aquellas comunas cuyas entradas no sean suficientes para atender los servicios que la ley orgánica les tiene encomendados.

2.o) Que se **contemple** en la nueva división comunal las **mayores necesidades** que tienen las comunas cabeceras de departamentos, agrupando a ellas aquellas comunas vecinas que no tengan condiciones propias de vida autónoma.

3.o) Que se **preste** especial atención a los **grandes centros urbanos**, que tienen necesidades diversas que las comunas rurales, a fin de hacer viable la tendencia moderna de municipalizar algunos servicios públicos, atendidos hoy por el Fisco o compañías particulares.

4.o) Que se modifique la Ley de Municipalidades en el sentido de que sólo por ley de la República puedan crearse nuevas comunas; y

5.o) Que se **arbitren** medidas que permitan fiscalizar en una forma más eficaz de lo que se hace a la fecha la correcta distribución e inversión de los fondos municipales, a fin de dar con ello a los electores contribuyentes garantías de procederes correctos y beneficiosos para sus intereses.

"Pero de nada serviría la sanción de todas estas reformas, concluyó diciendo el señor Marín Vicuña, si los partidos políticos no se resuelven a dar a la **elección** municipal, o más bien dicho a la **selección** del personal edilicio, toda su efectiva y transcendental importancia, ya que es absolutamente inútil tonificar las rentas comunales y perseguir una correcta y honorable administración, cuando los elementos que forman los municipios no son correctos, ni honorables".

Al resumir y aplaudir la conferencia desarrollada por el ingeniero señor Marín Vicuña ante una concurrencia tan ilustrada y selecta como la que forma el Congreso de Gobierno Local, sólo nos resta llamar la atención de nuestros hombres estudiosos a los interesantes tópicos en ella analizados y a formular votos porque sus **conclusiones** sean debidamente contempladas por nuestros legisladores.

Añadiremos, por fin, que el estudio que sucintamente hemos analizado será próximamente publicado en un volumen, con lo cual podrá ser mejor aprovechado por quienes se interesen en tales cuestiones, que en forma tan transcendental propenden al prestigio y éxito de la ley autónoma de 1891 y al progreso general de la República.

AL PASAR

"LA HOJA CHILENA" DE ORURO

Nuestros compatriotas residentes en la ciudad de Oruro, han lanzado a la publicidad un periódico semanal de cuatro páginas, titulado "La Hoja Chilena".

Dirige esta publicación el señor Guillermo Feliú Hurtado, y la administra el señor Julio A. Soto, ambos miembros caracterizados de la colonia chilena en Oruro.

Desde las columnas de este periódico, que se reparte gratis, se defiende con brillo nuestros intereses, llamando la atención la sobriedad de sus artículos, los cuales se inspiran en el culto a la verdad y el más severo respeto a las ideas y a los hombres.

Reproducimos a continuación un párrafo del editorial de su primer número:

"El más legítimo de los derechos, aquel que nace con el hombre junto con su primera palpitación de existencia y fenece con la postrer mirada del moribundo, el derecho de la defensa, da vida a este periódico que la colonia chilena residente en Oruro funda para resguardar el nombre y los intereses sagrados de su patria y para propagar con altura de miras y sin armas de dos filos, la bondad de la causa que sustenta en su viejo litigio con la República del Perú".

SAL DE UVAS

La mejor preparación laxante y refrescante a cualquiera hora. Más rica y más agradable que la extranjera.

De venta: en las buenas boticas y en la

FARMACIA ESPAÑOLA
Ahumada 318

Depositarios de las especialidades: H. V. Prentice y Cía., de Valparaíso. 12075-25-b.

POLITICA

ALREDEDOR DE LA CLAUSURA DEL CONGRESO

MAÑANA MIERCOLES SE RESOLVERA ESTA CUESTION EN UN CONSEJO DE GABINETE

EL PRESIDENTE DEL SENADO, SEÑOR TOCORNAL, E. LA MONEDA

Alrededor de las sesiones del Congreso

Ayer Lunes le correspondía sesión al H. Senado; pero no sesionó por falta de número. Sólo concurrieron los señores Ismael Tocornal, presidente; Guillermo Edwards y Héctor Zañartu. Este último reclamó de la hora y, al hacerlo, manifestó al honorable señor Tocornal que procedía así en vista de la absoluta seguridad que tenía en orden a que sería imposible reunir el número necesario para el quorum. Los miembros del Senado, en su mayor parte, se hallan veraneando ausentes de Santiago.

Tratamos, por nuestra parte, de informarnos acerca de los móviles por qué no se reune dicha H. Corporación. Se nos ha contestado que los senadores se ausentaron de Santiago, en la inteligencia de que no iba a haber más sesiones y de que el Ministro del Interior mandaría al Congreso el mensaje de clausura en cuanto se impusiera de que el Senado no se reunía el Lunes, Martes y Miércoles, ni la Cámara el Jueves de la semana pasada. Se nos agregó que el Senado había aprobado antes de ausentarse sus miembros, numerosos proyectos de ley cuyo despacho fué solicitado por los Ministros de Estado.

Sólo está pendiente el proyecto sobre subsistencia que discutía la Cámara en aquellos días y que ha sido enviado posteriormente a aquella H. Corporación. Este proyecto, que es importante, debe discutirse,—se nos dice,— en presencia del mayor número de senadores y con una cuidadosa atención. Por el momento no era posible reunir a los señores senadores, por las circunstancias apuntadas anteriormente. Por otra parte, y por urgente que sea el despacho de este proyecto, los senadores han estimado que no habría un mayor perjuicio en demorar algunos días su despacho, toda vez que el Gobierno ha manifestado su propósito de convocar al Congreso a sesiones extraordinarias para la 2.a quincena de Marzo próximo.

Fracasada la sesión de ayer, el presidente del H. Senado, señor Ismael Tocornal, se trasladó a la Moneda y se puso al habla con el jefe del Gabinete, señor Quezada, respecto a si el Gobierno mantiene el propósito de no clausurar el Congreso, porque, si así fuere, el señor Tocornal se apresuraría a enviar una circular telegráfica a los señores senadores para que se trasladaran a Santiago.

El señor Quezada le contestó que este asunto sería resuelto en un Consejo de Gabinete que se celebrará mañana Miércoles, aquí en Santiago.

Hoy le corresponde a la Cámara de Diputados.

Seguramente, según se nos dice, no habrá número.

Partido Radical

ASAMBLEA RADICAL

Mañana, a la hora de costumbre, celebrará sesión extraordinaria esta corporación política para seguir tratando de las indicaciones pendientes y elegir un secretario en reemplazo del señor Meza, cuya renuncia fué aceptada en la última sesión.

Se nos ruega encarecer la asistencia, advirtiendo que se presentará un proyecto reglamentario para clausurar los debates de la asamblea, y que en la hora de los incidentes se presentará un proyecto de acuerdo sobre el Régimen de Alianza Liberal.

Partido Demócrata

7.a COMUNA

El Viernes próximo pasado celebró asamblea esta Comuna, con numerosa asistencia de correligionarios, presidida por el señor Luis A. Muñoz, actuando de secretario accidental el señor Clodomiro Pérez V. Entre otros acuerdos se tomaron los siguientes:

Fijar el 9 de Marzo para la elección del nuevo comité comunal, como lo ordena el reglamento orgánico del partido.

Aprobar por unanimidad la cuenta dada por el presidente sobre los diversos trabajos de propaganda, hechos en la Comuna, y organizar conferencias en las distintas poblaciones que corresponde a la Comuna, a objeto de activar los trabajos para la próxima campaña a senador en Santiago.

Dr. GIANELLI

Especialista en sífilis, piel, vías urinarias.

21 DE MAYO 563

Consultas: 1 a 6.

Historia de la Guerra del Pacífico

POR DON GONZALO BULNES

Apareció el Tomo III y último

y hemos principiado a venderlo desde ayer al

PRECIO DE $ 11

el mismo valor de los anteriores. Para provincias agregar cincuenta centavos.

ZAMORANO Y CAPERAN

Compañía 1015. — Casilla 362

Vendo

EN MAIPU.— Casa quinta con frente a tres calles. Consta de cinco piezas habitación, tres de servicios, baño, luz eléctrica, agua corriente y potable, gran huerto, parrón. Cerrada con reja de madera al frente y muralla de ladrillos en sus otros tres costados. Tranvías a la puerta. Mide 7,052.50 metros cuadrados.

Precio: $ 35,000

EN CARTEGENA.— Playa Chica.—Chalet con vista al mar, consta de quince departamentos y dependencias, galería de vidrios, jardines. Mide 25 metros de frente por 45 de fondo. Facilidades de pago.

Precio: $ 30,000

EN CONSTITUCION.— Calle Bulnes.—Sitio esquina, cerrado y plantado con árboles frutales. Agua corriente y potable. Superficie: 2,400 metros cuadrados.

Precio: $ 15,000

CARLOS OSSANDON B.

1080 — HUERFANOS — 1080

GUERRA DEL PACIFICO

Tomo III y último

La nueva obra de don Gonzalo Bulnes,

"La ocupación del Perú: La Paz"

COMPRENDE todos los acontecimientos ocurridos desde la toma de Lima hasta la desocupación del Perú.

Historia completa documentada, del Tratado de Ancón

De palpitante actualidad que todo chileno debe conocer.

Se pondrá en circulación el 1.o de Marzo

Dirija sus pedidos a la

Soc. Imprenta y Litografía Universo

VALPARAISO, Casilla 902. SANTIAGO, Casilla 1017.

ALAMBRE DE BRONCE

ESPECIAL PARA RESORTES

DE TODAS DIMENSIONES

OFRECE:

FUNDICION LIBERTAD

LIBERTAD, 53 y 58

base inamovible, de manera que se respetó escrupulosamente su situación a todos los intendentes y gobernadores del antiguo régimen, pero quedando entendido que no podría disdutirse el derecho de la Alianza Liberal de nombrar a otros funcionarios para servir esos cargos cuando vacaran por terminar el período por el cual se había nombrado a los actuales titulares. Este acuerdo se fué cumpliendo sin grandes inconvenientes hasta que sobrevino el Viernes último el caso de la Intendencia de Talca.

Vacante esta Intendencia por haber terminado su período el señor Fontecilla, llegaba el momento previsto de llevar a ese cargo a un funcionario aliancista. El Ministro del Interior, señor Quezada, así lo manifestó al Presidente de la República, pero se encontró con que esta vez había razones de carácter personal del Excmo. señor Sanfuentes, que eran un obstáculo para dicho nombramiento: el Presidente no aceptaba el nombramiento de un radical, y afrontaba la posibilidad de tener que aceptar la renuncia de sus seis ministros antes que el reemplazo del señor Fontecilla.

"Los ministros aliancistas, temiendo que la actitud de S. E. trajera una crisis ministerial, en circunstancias difíciles, trataron de buscar otra solución de armonía, y al efecto uno de los ministros liberales propuso al Excmo. señor Sanfuentes la designación de un liberal para la Intendencia de Talca, pero obtuvo una negativa igualmente formal y con idéntico fundamento.

"Esta es la situación verdadera y clara. La armonía a que se había llegado en esta materia, gracias al sacrificio que hizo la Alianza de su derecho a remover los funcionarios políticos, se rompe nuevamente por una nueva exigencia extraña en este mismo orden de asuntos ya bien discutido. No entro a discutir las razones de carácter puramente personal que el Excmo. señor Sanfuentes tiene para nombrar al señor Fontecilla con preferencia a cualquier aliancista; pero el hecho indiscutible es que la Alianza Liberal no ha alterado en este caso su norma de conciliación.

"Se me argüirá que el Intendente de Linares y el Gobernador de La Unión fueron nombrados para un nuevo período, pero esto no es sino un argumento más para apreciar la actitud conciliadora y justiciera de los ministros aliancistas y una razón más para que sus justos propósitos respecto de otros cargos políticos no fueran contrariados.

"Yo no creo que la crisis llegue a producirse, porque el país no podría comprender que el Presidente de la República no allanara las actuales dificultades estando en su mano hacerlo".

co de influencia en los círculos dirigentes de la Alianza Liberal, a quien pedimos su opinión acerca de la situación ministerial.

Nos dijo más o menos:

"Conviene que empiece por recordarles algunos hechos que, aunque recientes, parecen olvidados y que dan buenos elementos para juzgar con acierto de la situación política actual.

"Cuando se organizó el primer Gabinete de la Alianza Liberal a la cual el país había manifestado el deseo de entregar el gobierno de la Nación en los comicios electorales de Marzo, todos, incluso los propios coalicionistas, abrumadoramente vencidos en las elecciones, esperaron que el nuevo Ministerio sustituiría inmediatamnete a todos los funcionarios **políticos**—intendentes y gobernadores,—por otros que representarán al nuevo régimen **político**. Nadie creyó entonces que se procediera de otra manera, pues, así era el sistema a que la Coalición tenía acostumbrado al país, y el sistema había sido rigurosamente aplicado recientemente al inaugurar su gobierno el Excmo. señor Sanfuentes con el Gabinete Balmaceda-Subercaseaux.

"Pronto se observó—sin embargo, que S. E. el Presidente de la República había cambiado de parecer sobre este particular, y entonces se impuso dentro de la Alianza el espíritu de conciliación que llevó a la resolución de no cambiar los funcionarios del orden político sino cuando terminaran su período legal. Esto provocó protestas de parte de grandes elementos aliancistas que no se explicaban por qué la Alianza habría de sacrificar este derecho a la remoción inmediata de los intendentes y gobernadores que la Coalición venía practicando sin resistencias de parte de poder público alguno; pero el deseo de evitar conflictos que ocasionaban las resistencias que ahora surgen fué superior a estas protestas y quedó establecido el nuevo procedimiento que marcaba una reacción trascendental y saludable.

"El Gabinete Quezada-Barros Borgoño fué organizado sobre esta

BETIS

Aceite Español

PURO

FINO

EXQUISITO

Pídase en los buenos Almacenes

Comisión Conservadora

Por la secretaría del H. Senado, se ha dirigido la siguiente citación a los miembros de la Comisión Conservadora.

"Santiago, 24 de Marzo de 1919. —De orden del señor Presidente tengo el honor de comunicar a US. que la H. Comisión Conservadora, se reunirá a las 15 horas del día Jueves próximo, 27 del actual.—Dios guarde a US..— **Enrique Zañartu E.**"

Los miembros de la Comisión Conservadora son: Senadores: señores Aldunate Carlos, Alessandri José Pedro, Charme Eduardo, Concha Malaquías, González Julio Samuel, Varas Antonio y Zañartu Prieto Enrique.

Diputados: señores Montt Lorenzo, Sánchez Roberto, Ramírez Pablo, Peragallo Roberto, Martínez Juan B., Rodríguez Enrique A., y Robles Víctor.

ELECCIONES EN DALCAHUE.— Nuestro corresponsal en Castro nos envía el siguiente telegrama:

"Castro, 23 de Marzo de 1919.— LA NACION.— Santiago.

Después grandioso triunfo Alianza Liberal en elecciones Dalcahue, coalicionistas contando complicidad Intendente Astorquiza, falsificaron acta décima sección forma siguiente. Cambiaron nombres señores Zoilo Gómez por Zoilo Gay, José del Tránsito Vidal por Marciano Videla, Alvarado por Alvarez, Nicanor Antonio Navarro por Bahamonde.

"Esta falsificación hízose único registro que llevó Intendente desde Dalcahue a Ancud, confiado a su custodia por propio comisario falsificador, contando complicidad Juez Sánchez e Intendente que no evitan medios arrebatar hermoso triunfo Alianza.

"Liberales unidos provincia exigen retiro Intendente Astorquiza, que ha batido récord en materia de intervención y audacia. Mismo tiempo piden venida Ministro visitador avocarse sumarios, ya que Juez Sánchez es instigador y amparador falsificadores. Ministro podrá comprobar falsificación fácilmente, comparando actas enviadas Senado, y las entregadas Intendente, que gracias oportunas medidas tomadas por dirigentes aliancistas no alcanzaron ser adulteradas.

"Grandioso triunfo Alianza Liberal obtenido última elección no ha beneficiado Chiloé que continúa gobernado por las autoridades antiguo régimen, que tuvieron siempre por norma conculcar y pisotear leyes.

"Es preciso que prensa denuncie estos hechos y que alguna vez sea respetada la ley en Chiloé.— **Corresponsal.**"

Presidencia del Centro Liberal

El Presidente de esta institución política, señor Domingo Matte Larraín, ha presentado últimamente la renuncia de su cargo, fundándola en motivos particulares que le impiden desempeñar la Presidencia, en la forma activa que requerirá la lucha senatorial.

El señor Matte tiene fijada su residencia en Buin.

Directorio General Demócrata

Como ya se ha anunciado, esta noche a las 21 horas se reunirá el Directorio General del Partido Demócrata.

Seguirá ocupándose de la situación interna del Partido.

Partido Radical

CENTRO DE PROPAGANDA RADICAL.— Cítase al directorio y a la comisión calificadora de socios a sesión para hoy a las 18.30 horas.

CENTRO DE PROPAGANDA 7.a COMUNA.— Se cita a sesión extraordinaria para hoy Martes 25 a las 21.30 horas, en el local del Club Radical.

Se encarece la asistencia por haber asuntos de suma importancia que tratar.

Partido Demócrata

CENTRO ZENON TORREALBA. ——No habiéndose efectuado la asamblea extraordinaria a que se citó el Domingo pasado, ésta tendrá lugar hoy Martes a las 20.30 horas en San Joaquín N.o 118. Se encarece la asistencia.

Partido Liberal Democratico

ASAMBLEA LIBERAL DEMOCRATICA.— El Viernes 28 a las 21 horas celebrará sesión extraordinaria la Asamblea Liberal Democrática de Santiago en el local: José Manuel Balmaceda, calle Compañía N.o 1238.

En esta sesión se tratará entre otros asuntos de importancia de la elección a senador por Santiago, y de la aprobación de los estatutos internos de la Asamblea.

Comerciantes

$ 46 los 46 kilos arroz Siam 1.a Clase

$ 52 los 46 kilos arroz Chiclayo

$ 60 los 46 kilos arroz Japonés

$ 8 el cajón velas para 10 c.

OFRECEN

M. Aguiló Hnos

PUENTE 575-579

A los deudores

morosos de la Municipalidad de Providencia

El señor Juez del 5.o Juzgado Civil de Santiago, por auto de 14 de Febrero último, ha despachado mandamiento de ejecución y embargo contra los deudores morosos al impuesto de haberes municipal y fiscal de Providencia.

La traba de embargo se está ejecutando por los funcionarios respectivos con el objeto de hacer efectivo el pago de las contribuciones adeudadas.

En caso de que este pago no se efectúe a la brevedad posible en la Tesorería Municipal de Providencia, que funciona diariamente de 8½ a 12 horas, se seguirá la ejecución adelante hasta pedir el remate de las propiedades embargadas, en conformidad a la ley.

Providencia, 12 de Marzo de 1919.

EL TESORERO MUNICIPAL.

25-C

EXPOSICION DE ABRIGOS

ESTADO esq. MONEDA

RAGLANES y **SOBRETODOS** de varias formas, colores de última moda, corte elegante, confección esmerada.

Los hay de todos tamaños, desde las tallas más chicas a las más grandes.

Ternos de vestón para caballeros, jóvenes y niños, variedad en colores y formas de última moda.

Completo surtido en sombreros calañeses, de los últimos modelos y colores.

VER VIDRIERAS. -- PRECIOS ECONOMICOS

Primeras Grandes Novedades de Otoño

Empezamos a recibir las altas novedades de la estación en Confección para señoras: **Trajes sastre, Vestidos elegantes, Abrigos, Blusas de seda, modelos exclusivos.**

SEDERIAS. – Terciopelo cotelé, **Felpa Damier, Tricot de seda.**

LANAS. – Bure de Laine, Moletón cardado, Piel de Marmotte, Tricot de Lana.

GRAN SURTIDO DE SOMBREROS ADORNADOS Y HORMAS

MODELOS DE GRAN MODA Y ELEGANCIA

POR CADA VAPOR CONTINUAREMOS RECIBIENDO LAS ULTIMAS CREACIONES DE LA MODA

Bonetería de Invierno

Completo surtido para Señoros, Caballeros y Niños.

Sombreros para Caballeros

Surtido de modelos nuevos y exclusivos en

Sombreros Hongos y Calañeses

Pieles Confeccionadas

Cuellos, Echarpes, Manchones y Tiras de piel.

CASA FRANCESA

PATENTES DE INVENCION

Al Ministerio de Industria y Obras Públicas se han presentado los siguientes inventores, solicitando del Supremo Gobierno patente de privilegio por los inventos que se indican:

Don Luis Eduardo Cifuentes, para "Una reforma introducida en los relojes murales o de colgar, mediante la cual y valiéndose de una doble esfera pueden adaptarse los relojes al sistema de horas sucesivas de 1 a 24, sin modificar en nada sus mecanismos".

Don Pedro Frugone Risso, para "Un anunciador adaptable a recipientes destinados a calentar líquidos, el que anuncia con un silbato el momento de la ebullición".

El señor Wilhelm Mauss, para "Mejoras en los procedimientos de estracción de sales de los líquidos que las contienen, por concentración".

El señor Frank Earl Marcy, para "Mejoras en molinos de rodillo".

Los señores A. Kapelusz y Cía., para "Un nuevo sistema de rayado de papel destinado al aprendizaje de la escritura".

En cumplimiento de las disposiciones supremas reglamentarias de las patentes de invención se da el presente aviso, y se previene al público que las oposiciones de los que se consideren perjudicados en sus derechos se aceptarán en esta oficina durante 30 días, a contar desde esta fecha.

Santiago, 22 de Marzo de 1919.

El Jefe de la Oficina de Patentes de Invención. 27-C

VENDO "FORD"

poco uso, buen estado, precio ocasión.

Verlo y tratar:

HUERFANOS 706

De 5 a 6. x-1567-26-c

SANTA CRUZ & Co.

SANTIAGO

FRUTOS DEL PAIS 12553-30-C

Sociedades Anónimas

Sociedad Explotadora

DE TIERRA DEL FUEGO

Dividendo 48.o

Desde el Lunes 31 del presente se pagará el dividendo provisional de dos chelines por acción, acordado por el Directorio.

El pago en moneda corriente a los accionistas que no pidieron letras sobre Londres se hará a razón de $ 2.50 por acción, lo que corresponde al cambio de 9 5|8 fijado el día 24 del actual.

Valparaíso, 24 de Marzo de 1919.

EL DIRECTOR-GERENTE

Oficina de la Agencia en Santiago:

Moneda N.o 1109

Compañía

"LA MUNDIAL"

Internacional de Seguros

Por orden del Directorio, cito a los señores Accionistas a Junta General Ordinaria para el día Lunes 7 de Abril próximo, a las 16 horas, en las Oficinas de la Compañía, Bandera 239, con el objeto de darles cuenta de la Memoria y balance correspondientes al año próximo pasado.

Santiago, Marzo 21 de 1919.

Carlos Mascaro Serrano,
Director-Gerente

Compañía Trasatlántica

DE BARCELONA

VAPORES-CORREOS ESPAÑOLES

Salida de Buenos Aires los días 2 y 12 de cada mes

Línea del Plata-Mediterráneo, el espléndido y rápido vapor

"Reina Victoria Eugenia"

saldrá de Buenos Aires en Marzo para Montevideo, Canarias, Cadiz, Almeria y Barcelona.

AGENTES EN VALPARAISO:

PEREDA Y MARTINEZ & Co.

COCHRANE 653.—CASILLA 898

SUB-AGENTE EN SANTIAGO:

JOSE MONSERRAT

Bandera esq. Agustinas.- Casilla 2170

LEY DE PAPEL SELLADO, TIMBRES Y ESTAMPILLAS

Reglamentos e índice alfabético

tan minucioso como completo e indispensable para la consulta de estas disposiciones,

A LA VENTA

en la Biblioteca Nacional, Administraciones de Correos y Tesorerías Fiscales de Santiago y provincias, y en las Librerías de Miranda, Zamorano y Caperán, Hume y Walker y otras de esta capital.

Precio: $ 1.80 el ejemplar

x-1563-28-c

Compañía de Minas de Cobre de Gatico

VALPARAISO

En conformidad con el artículo 20 de los estatutos, cítase a los señores accionistas a junta general ordinaria para el Lunes 31 del presente, a las 3 P. M., en los salones de la Bolsa Comercial, calle Blanco número 671.

El registro de transferencia permanecerá cerrado desde el 22 hasta el 31 del presente, ambos inclusive.

Valparaíso, 17 de Marzo de 1919.

31-c EL DIRECTORIO.

NUEVA COMPAÑIA MINERA

— DE —

"LAS VACAS"

Conforme al artículo 10 de los Estatutos, se cita a los señores Accionistas a Junta General Ordinaria para el 31 del corriente mes, a las 14 (2 P. M.) en el salón de la Bolsa Comercial.

El Registro de Transferencias quedará cerrado desde el 21 hasta el 31 del corriente, ambos días inclusive.

Valparaíso, 21 de Marzo de 1919.

EL DIRECTORIO.

30-C

BANCO Hipotecario de Chile

Para llevar a efecto el aumento de Capital acordado por la Junta General Extraordinaria de 14 de Enero de este año, se pone en conocimiento de los señores Accionistas lo siguiente:

1.o Cada accionista tiene derecho para subscribir una acción por cada cuatro acciones de las que existan anotadas a su nombre, el día 10 de Marzo.

2.o El pago de las nuevas acciones, a razón de $ 200 por cada acción, deberá efectuarse desde el 15 al 25 de Marzo.

3.o Expirado este plazo cesa el derecho a la subscripción.

4.o Las fracciones de acciones serán vendidas por el Banco y su producido se abonará posteriormente a los accionistas a quienes correspondan.

5.o El Registro de Transferencias de acciones estará cerrado desde el 10 hasta el 25 de Marzo.

Los señores accionistas residentes en Valparaíso pueden pagar sus acciones en el Banco de Chile, oficina de esa ciudad.

Santiago, 1.o de Marzo de 1919.

SALUSTIO BARROS C. Gerente.

4954-25-c

C. S. A. V.

Compañía Sud-Americana de Vapores

VIAJES DIRECTOS Y RAPIDOS A CRISTOBAL NE 14 DIAS

Los siguientes vapores saldrán próximamente para la ZONA DEL CANAL (CRISTOBAL).

Vapor "PALENA", Capitán Mathias, el MIERCOLES 26 de MARZO, a las 16 horas.

Vapor "LIMARI", Capitán Suárez, el MIERCOLES 2 de ABRIL a las 16 horas.

Harán escalas en COQUIMBO, ANTOFAGASTA, IQUIQUE, ARICA MOLLENDO, CALLAO, SALAVERRY y PAYTA. Después de atravesar el Canal llegarán a CRISTOBAL el 9 y 16 de ABRIL, respectivamente.

Tendrán espléndidas conexiones con vapores para EUROPA, y, con las lujosas naves de la UNITED FRUIT Co., que ZARPAN DE CRISTOBAL PARA NEW YORK y NEW ORLEANS.

En Antofagasta y Arica combinarán con los trenes internacionales a La Paz, que salen los días Sábados y Lunes a las 19.50 y 16 horas, respectivamente.

VAPOR PARA ETEN

El vapor "CACHAPOAL", Capitán Domacoin, saldrá para ETEN e intermedios el SABADO 22 de MARZO, a las 16 horas, con escala en COQUIMBO, Huasco, Caldera, Chañaral, Taltal, ANTOFAGASTA, Gatico, Tocopilla, IQUIQUE, Caleta Buena, Pisagua, ARICA, Ilo, MOLLENDO, Chala, Pisco, Tambo de Mora, CALLAO, Huacho, Supe, Huarmey, Casma, Samanco, Chimbote y SALAVERRY.

AGENTE: Carlos Rogers, Bandera esquina Moneda.— SUB-AGENTES: Santiago H. Spencer, Huérfanos 948; Expreso Villalonga, Agustinas 848, y Compañía de Transportes Unidos, Estado esquina Delicias.

VIDA SOCIAL

EN LA DIPLOMACIA.—
En el expreso de ayer, regresó de Viña del Mar, el Ministro de Chile en Gran Bretaña, señor don Agustín Edwards Mac-Clure.

El señor Edwards viene acompañado de su señora madre, doña María Luisa Mac-Clure de Edwards.

EN HONOR DEL SEÑOR DON AGUSTIN EDWARDS.—
Como lo hemos anunciado, el Sábado próximo se llevará a efecto en el Club de la Unión, el gran banquete ofrecido en honor del señor don Agustín Edwards, Ministro Plenipotenciario de Chile en Londres.

Ultimamente han adherido a esta manifestación, las siguientes personas:

Señores, don Ismael Tocornal, don Augusto Bruna, don Luis Claro Solar, don Rafael Urrejola M., don Jorge Silva Somarriva, don Aníbal Rodríguez, don Guillermo Pereira Iñiguez, don José Francisco Urrejola, don Manuel Ruiz Valledor, don Carlos Larraín Claro, don Alberto Lira Orrego, don Ernesto Iñiguez Larraín, don Javier Gandarillas Matta, don Luis Pereira Iñiguez, don Manuel Antonio Maira, don Carlos García Cross, don Anselmo Hevia Riquelme, don Francisco Echaurren, don Oscar Silva Cortés, don Miguel A. Varas Velásquez, don José Ureta Echazarreta, don Toribio del Río, don Carlos Fernández Concha, don Belisario Prats Bello, don Carlos Arangua Olea, don Domingo Tocornal Matte, don Galo Aguirre, don Miguel Letelier Espínola, don Germán Valenzuela Basterrica, don Fernando Subercaseaux B., don Francisco Huneeus, don Carlos del Campo Ortúzar, Mr. Thomas C. Hobbins, don Hernán Edwards Sutil, don Ricardo López Pérez, don Juan Serrano, don Domingo Gana E., don José Florencio Valdés Cuevas, Dr. Jenaro Benavides, don Juan H. Loveday, don Alfonso Freire Valdés, don Alfredo Jhonson Gana, don Hernán Prieto Vial, don Juan Larraín Alcalde, don Francisco José Prado y don Francisco Rojas Huneeus.

Las adhesiones quedarán cerradas hoy.

—Del mismo balneario regresó el señor don Emiliano Figueroa Larraín, Ministro de Chile en la República Argentina.

MATRIMONIOS CONCERTADOS.
En Collipulli, se ha concertado el matrimonio del señor Oscar Pinochet Salgado con la señorita María de la Barra Maturana. Hizo la visita de estilo la señora Clementina Salgado de Pinochet.

El 23 de Marzo se concertó el matrimonio del señor Jorge Chaparro Ruminot con la señorita Amanda Ebner Finzel.

Hizo la visita de estilo el coronel don Guillermo Chaparro White.

NACIMIENTOS.—
Ha nacido en Concepción un niño, hijo del teniente 1.o de la Armada don Daniel Valenzuela Lafrentz y de la señora Elena Yungmann de Valenzuela.

—En Constitución ha nacido un hijo del juez del departamento de Villa Rica don Eduardo Cuevas V., y de la señora Ema Torrealba de Cuevas.

—Ha nacido una hijita del capitán don Alfredo Coddou y de la señora Elena Mac-Hale de Coddou.

—Ha nacido un hijo de don Manuel Rodríguez Pérez y de la señora Berta Mujica de Rodríguez.

BAUTIZO.—
Ha sido bautizada Graciela del Carmen González Donoso hija del señor Julio González Troncoso, y de la señora Raquel Donoso de González.

Sirvieron de padrinos la señorita Matilde Aguilar M. y el señor Alejandro C. Moya.

FUNERALES DEL PRESBITERO DON AMADEO VALENZUELA SOLIS.—
Ayer se efectuaron en la iglesia de la Recoleta Franciscana unas solemnes honras por el alma de este celoso sacerdote y antiguo educacionista.

Oficiaron la solemne misa el Pbo. don Ruperto Marchant Pereira, Cura Rector de Santa Filomena; el Pbo. don Carlos Casanueva, Rector de la iglesia de las Agustinas; y el Pbo. don Miguel Miller, secretario del Arzobispado.

Presidieron el duelo el Pbo. don Daniel O'Ryan y los señores Pedro, Amadeo y Ramón Corail Valenzuela, Pablo Maulén Solís y Gonzalo Lorza e hijo.

ENFERMOS.—
Ha sido operada de apendicitis en el Pensionado de San Vicente la señorita Blanca Rousser Bravo.

Su estado es satisfactorio.

ALMUERZO.—
Al almuerzo ofrecido el Domingo último en el fundo Las Salinas, en Viña del Mar, por el vice-Almirante señor don Joaquín Muñoz Hurtado y señora Teresa Arlegui de Muñoz Hurtado, en honor del Ministro Plenipotenciario de Chile en Londres, señor don Agustín Edwards y su esposa, señora Olga Budge de Edwards, asistieron las siguientes personas:

Señor don Agustín Edwards y señora Olga Budge de Edwards, almirante don Joaquín Muñoz Hurtado y señora Teresa Arlegui de Muñoz, señor don Luis Barros Borgoño, Ministro de Relaciones Exteriores; almirante Nichols, agregado naval a la Embajada norteamericana y señora de Nichols, almirante don Juan Simpson, almirante don Francisco Nef y señora Teresa Videau de Nef, don Víctor Prieto Valdés y señora Manuela Salinas de Prieto, don Carlos Alvarez Condarco y señora Herminia Couve de Alvarez, señorita Amelia Couve, don Carlos Edwards y señora Margot Mackenna de Edwards, don Roberto Giles y señora María Edmondson de Giles, capitán de fragata don Carlos Jouanne y señora Juana Bustos de Jouanne, don Ramón Balmaceda, comandante del crucero británico "Berwick", don Alberto Hurtado, don Claudio Vicuña Subercaseaux, don Raul Edwards, don Teodosio Budge, don Jorge Kenrick, don Juan Magalhaes, don Guillermo Condón, don Horacio Sandford, don Carlos Larraín Claro, don Luis Walker, comandante don Recaredo Amengual, don Carlos Van Buren y don Alejandro Flores.

A EUROPA.—
Han partido a Buenos Aires para seguir viaje a Europa en uno de los vapores del Lloyd Real Holandés, las siguientes personas:

Para Lisboa, señor Venancio Castor Montenegro, señor Aníbal Martínez, señora e hijos.

Para Vigo, señoras Julia Rodríguez, Julia Martínez, señores Melitón Ruiz, Raul Escobedo, Luis Montes González, David Cortina, Ignacio San Martín.

Para Falmouth, señor Alfredo Matthey, señora Juana de Matthey e hijos, señores W. Y. Yorden, Mario de Aldornel, R. W. Jemmys.

Para Amsterdam, doctor Gerardo de Gelder, señora de Gelder e hijo, señor De Neeff y señora de Neeff, Martí van der Garder, señores Felipe Derman, Ignacio Deepullotti y señora Deepullotti.

IN MEMORIAM.—
Mañana 26, primer aniversario del sensible fallecimiento de don Luis Enrique Herrera L. se dirán misas a su memoria en el templo de la Gratitud Nacional, a las 9 de la mañana.

SANTIAGO PAPERCHASE CLUB
Esta institución ha acordado abrir la temporada de paperchase el Domingo 6 de Abril con un Club Ride que se llevará a cabo en los campos de "El Guanaco" que gentilmente han ofrecido los socios señores Ricardo Chereau y Alberto Díaz Valdés.

El recuerdo de los éxitos obtenidos el año pasado por el Santiago Paperchase Club, augura para el presente una hermosa temporada.

VIAJEROS.—
—Regresó de Cartagena la familia Merino Lizama.

—Ha regresado el dentista J. Denis Lay.

MAYO
Peluquería = Baños
y Perfumería

LA PAJARITA

EL JUEVES 27 DE MARZO
Inauguración Oficial de este LUJOSO ESTABLECIMIENTO

Unica Casa en su clase en toda la América del Sur con servicio completo e higiénico para Señoras y Caballeros.

962 = PORTAL FERNANDEZ CONCHA = 962
Teléfono 820 -:- SANTIAGO -:- Casilla 3373
25-c

Vendedor
Al por mayor, que conozca bien la plaza de Santiago, se necesita.
Dirigirse por carta:
HORMANN Y CIA. — SANTIAGO

CHANCACA TRUJILLO
DE CLASE SUPERIOR
Ofrecen para entrega inmediata:
Hörmann y Cía.-Bandera 559

FABRICA DE
MUEBLES
FINOS
LLULL Hos.
MERCED 386

Enfermera
Señora respetable precisa enfermera por meses, competente, recibida, tenga muy buenas recomendaciones, regular edad. Se exige mucho aseo. Buen sueldo.
MANUEL RODRIGUEZ 442

MAISON GUALTIERI
ESTADO 357
Tenemos a disposición de nuestra distinguida clientela
LAS NOVEDADES DE INVIERNO
en trajes, vestidos, abrigos, pieles y sombreros.
Modelos elegidos personalmente en Paris
25-c

PESCADO Y MARISCO
EL MERCADO, SAN ANTONIO 774—VENDE POR MAYOR y MENOR
Abierto de 7 a 12 y de 15 a 18—Domingos, de 7 a 12
Teléf. Inglés 2002 Sociedad Nacional de Pesca

Grandes novedades en
"La Tienda Protección al Trabajo Femenino"

SANTO DOMINGO 1274

Para poder atender, con esmero, a su distinguida clientela se ha ampliado esta Tienda, teniendo a la venta ricos paños por metros y de una inmensa variedad de pintados, a precios muy módicos. También se confeccionan trajes y uniformes para niños y colegiales. Existe un bonito muestrario de delantales para niñitos de ambos sexos.

NOTA.—El Lunes 24, habrá una exposición de bonitos sombreros de lana tejidos, a mano, para señoras y señoritas; en negro, blanco y de colores.
25-c

TURF

VALPARAISO SPORTING CLUB

INSCRIPCIONES PARA LAS CARRERAS DEL PROXIMO DOMINGO

Premio NANCY.—1,400 metros.—Para caballos que no hayan ganado en la temporada.—Peso: 56 kilos.—Entrada: $ 25.—Premios: 2,500 pesos al 1.o y $ 250 al 1.o
(Anulada)

Premio NABOT.—1,600 metros.—Para caballos de 3 años nacidos en el país que no hayan ganado más de $ 10,000.—Peso: 50 kilos.—Recargo de un kilo por cada $ 1,000 o fracción ganada.—Entrada: $ 25—Premios: $ 2,500 al 1.o y $ 250 al 2.o

Foglia, Wagram, Endimión, Tajamar, Crítica, Silver Lassie, Herculano, Fatherless.

Premio NOUGAT.—1,000 metros.—Para productos de 2 años que no hayan ganado.—Peso: 56 kilos.—Entrada: $ 35.—Premios: 3,500 pesos al 1.o y 350 al 2.o

	Kilos		Kilos
Gran Mogol	56	River Fly	54
Kipsól	56	Aceituna	54
Levien	56	Galana	54
Deporta	56	Mala Noticia	54
Afilador	56	Sung Light	54
Reflejo II	56		

Premio JUAN MATTHEWS. — (Carrera clásica).— 2,600 metros.—Handicap libre.—Para caballos que hayan llegado placé en carreras de más de 1,600 metros en la actual temporada.—Los pesos se publicarán el Lunes anterior al día de la carrera en la Secretaría, a las 16 horas y las inscripciones, que significarán aceptación del peso, se abrirán el Martes anterior al día de la carrera, a la misma hora.—Entrada: $ 100.—Premios: $ 8,000 al 1.o, $ 800 al 2.o, $ 400 al 3.o y $ 800 al criador del ganador si éste es nacido en el país.

Rosicler III	69	Sydney	52
Epsom	64	Gull	51
Captain	63	Coqueta	50
Bishop	62	España	50
Buñuelo	60	Cuncumen	48
Fernet	58	Fabia	48
Priorato	57	Majuelo	48
Bayaceto	57	Turpin	47
Calais	57	Cancerbero	46
Brick	55	Tirteo	46
Cervantes	55	Belfort	44
Carbine	54	A. Belle	40
Brigth Girl	53	Herculano	40
La Moselle	53	Trajano	40
Germán	52	Almendrito	40
La Victoire	52	E. Ferry	40

Premio NEWMINSTER.— 1,000 metros.—Para Omnium. —Handicap.—Entrada: $ 25.—Premios: $ 2,500 al 1.o y $ 250 al 2.o

Baldramina, Botánica, Rústico, Ocampo, Simplice, Sensata, Girasol, Pisanella, Foquita, Guardián, Rex White, Alvia, Crecy, Le Rhone, Ruric, Luz Fría, Locura, Vichy.

Premio NEWMINSTER.— 1,000 metros.—Para Omnium.— Handicap.—Entrada: $ 25.—Premios: $ 2,500 al 1.o y $ 250 al 2.o
(2.a serie)

Gladiadora, Pau, Guabiyú, Minx, Cadorna, Defensa, Malmaison, Compiegne, Pencahue, Vizcaíno, Tranquilla, Cápsula, Triaca, Piragua, Chiflón, Embrollona, Alboroto, Trocadero.

Premio NIMBUS.—1,400 metros.—Para no ganadores en la temporada.—Handicap. —Entrada: $ 30.—Premios: $ 3,000 al 1.o y $ 300 al 2.o
(1.a serie)

Pichunga, Orcajo, Cholo, Swallow, Amurat, Campoamor, Corchea, Fernet, Grano de Oro, Normandía,, Titanic.

Premio NIMBUS.—1,400 metros.—Para no ganadores en la temporada.—Handicap.— Entrada: $ 30.—Premios: $ 3,000 al 1.o y $ 300 al 2.o
(2.a serie)

Embrollona, Alboroto, Willingly, Endimión, Farinette, Capucine, Foglia, Glengarry, Paraíso, Portales, Foquita y Tinkabelle.

HIPODROMO CHILE

INSCRIPCIONES PARA LAS CARRERAS DEL PROXIMO DOMINGO

Premio Nerry.— 600 metros.—Don Chimba, Tanguera, Lyorna, Camarguito, Alianza, Teruca, Uranie, Brumita y Cefo.

Premio Nervy.— 800 metros.— 1.a serie.— Torcuato, Candelilla, Quetti, Girl, Juvenil, Edris, Personaje, Viana, Agorera, Indian Chieff, Remadora, Rolandito, Date, Torcacita, Elegantón, Bruja y Pelucón.

Premio Nervy.— 800 metros.—2.a serie. — Combatito, Corza, My Friend, Viñita, Maireno, Burrito, Belle, Radium, Nail, Miseria, Gregorita, Calamón, Slava, Pastor, Lindísima, Pyjama, Sa No y Pasatiempo.

Premio Necio.— 1,200 metros. 1.a serie.— Tarff, Girl, Balaclava, Cultura, Barbarroja, Floriser, Practicanta, Bow, Mrs. Joe, Rolanda, Galia, Wisky Sower, Recompensa, Alga, Flor de la Pasión, Caupolicán, Escoria y Couturiere.

Premio Necio.— 1,200 metros.—2.a serie.— Temeraria, Daring, Lug, Ratisbona, Blue and White, Paladín, Niágara, Jacob, Vitela, Ivy White, Fragata, Océano, Hiawatha, Silly, Mabille, Traidor, Regata, Oregón, Rasqueta.

Premio Ninon.—1,900 metros. — Viajero, Lochinwar, Cultura, Ginger, Leoncillo, Pizarro II, Pocochay, St. Gaudens, Duke, Rolanda, Música, Mrs. Joe, Chavala, Mabille y Juliano.

VALPARAISO SPORTING CLUB

LOS TRABAJOS DE AYER

Pista de carrera

—Captain, montado por J. Salfate, y Cervantes por un aprendiz, movieron 505 metros en 32, llegando iguales; siguieron la vuelta al carrerón y repitieron la misma distancia en 34, ganando Captain por medio cuerpo.

—Girasol, manejado por un aprendiz, se floreó 1,000 metros a voluntad en 1.7 2|5.

—Foglia, conducida por H. Ramírez, pasó 1,400 metros fuerte, en 1.30 3|5.

—Tajamar, piloteado por P. Rebolledo, cotejó 1,600 metros en 1.48.

—Pencahue, montado por un aprendiz, movió 505 metros en 32.

—Trocadero, conducido por H. Ramírez, cotejó fuerte 1,000 metros en 1.3 2|5.

—Aguilucha, manejada por E. Solís, y Galana por A. Molina, largaron 1,000 metros en 1.4, llegando iguales.

(Pista de arena)

—Tirteo, montado por H. Ramírez, trabajó fuerte sobre una vuelta y 400 metros en 2.27 2|5, haciendo la primera vuelta en 2.

—Rosicler, manejado por F. Rosas, movió a voluntad 800 metros en 54.

—La Victoire, conducida por un aprendiz, largó 600 metros en 38 3|5, completó la vuelta suave, repitió la misma distancia en 39 1|5.

—Farinette, manejada por un aprendiz, atropelló 800 metros a voluntad en 53 3|5.

—Apres moi, con la monta de un aprendiz, pasó 1,000 metros exigida en 1.5 1|5.

—Amurat, montado por un aprendiz, movió a voluntad 800 metros en 54, después de un ligero descanso repitió la segunda distancia, en igual forma, en 54 1|5.

—Ruric, piloteado por S. Miranda, atropelló 1,000 metros a voluntad, en 1.6 3|5.

—Hipócrates, con la monta de un aprendiz, se floreó 1,200 metros al carrerón.

—Vizcaíno, piloteado por P. P. Quezada, largó 1,200 metros en 1.19.

—Cancerbero, dirigido por J. Arancibia, pasó 1,000 metros al carrerón en 1.15, completó la vuelta suave, repitió la misma distancia nuevamente a voluntad, en 1.11.

—Turpin, conducido por G. Meza, trabajó fuerte sobre una vuelta y 200 metros en 2.14 3|5, en la primera vuelta marcó 2 3|5.

—Gran Mogol, montado por J. Osorio, cotejó 400 metros en 26.

—Lunga, manejada por un aprendiz, y Horcon, por J. Oregón, cotejaron 600 metros fuerte en 37, llegando iguales.

—Cadorna, montado por un aprendiz, movió 600 metros en 37 3|5.

—Silver Lassie, dirigida por S. Miranda, pasó 1,000 metros a voluntad en 1.8 3|5, después de un largo descanso repitió igual distancia en 1.6.

—Guardián, montado por un aprendiz, movió 600 metros en 37 3|5.

—Brick, con la monta de E. Carrillo, atropelló 800 metros a voluntad, en 53.

—Perquilauquén, montado por un aprendiz, movió fuerte 600 metros en 37.

—Locura, con la monta de un aprendiz, cotejó fuerte 800 metros, en 49 3|5.

NOTICIAS DIVERSAS

Wild Lassie.— Víctima de una diarrea infecciosa que padecía desde algún tiempo, esta hija de Olascoaga, murió el Sábado pasado.

Buñuelo.— Muy mejorado de sus dolencias ha empezado a galopar suave; como se ve, parece que sus dolencias no eran tan graves como al principio se suponía.

Cora.— El Sábado en la mañana, a causa de haberse encabritado al tiempo de empezar a galopar, se estrelló contra la palisada infiriéndose algunas pequeñas heridas, aunque de poca gravedad.

V. Jara.— Ha sido comprometida la monta de este jockey para conducir el Domingo a Bayaceto.

-¿Cómo evitar ¡Dios mío! la caída del pelo?

---Sigue mis consejos, hija mía. La única manera de evitar la caída del pelo es usando el Específico **BENGURIA.** La prueba la tienes en mi cabellera, abundante y hermosa como en sus mejores tiempos, apesar de mis años.

RAFAEL BENGURIA
SANTIAGO
Moneda Núm. 875

El tiempo, el aire, el sol, son enemigos declarados del cutis de las damas. La
Crema del Harem
neutraliza sus malos efectos.

INFORMACIONES DEL EXTERIOR

Servicios de NUESTROS CORRESPONSALES ESPECIALES, vías Eastern y Colón, y de "The Associated Press", vía Colón.

La revolución maximalista de Hungría preocupa gravemente a la opinión occidental

LA CULPABILIDAD EN LOS IMPERIOS CENTRALES EN LA GUERRA

Dicurso del Presidente Poincaré

PARIS, 24.—El Presidente Poincaré, hablando en la reapertura de la Alta Escuela Normal Superior, dijo:

"El Austria y Alemania, antes de declarar la guerra a Rusia y a Francia, crearon una situación irreparable al enviar su ultimatum a Serbia y mediante su sistemática negativa a toda intervención conciliadora.

El 11 de Julio de 1914, el Embajador de Austria en París fué informado por su Cancillería de que "los dos Imperios Centrales habían "llegado a un completo acuerdo "en la situación que se creó como "consecuencia del incidente de Sarajevo y en todas sus posibles "consecuencias", y esto no sólo los llevó a declarar la guerra sino que también a precipitarla.

LA ENTREGA DE LA FLOTA MERCANTE ALEMANA

BERLIN, 24.—Ayer los buques mercantes al ancla en Bremen continuaban todavía en la rada; pero nueve barcos salieron ya de Hamburgo en cumplimiento del acuerdo de Bruselas. Entre estos buques figuran el "Augusta Victoria" y el "Grafardersee".

EL PRESIDENTE WILSON VISITA LOS CAMPOS DE BATALLA

PARIS, 24.—El Presidente Wilson, acompañado de su esposa y de otras personas ocupó todo el día en visitar a Soissons, Chemin des Dames, Montdidier, Noyon y regiones vecinas, quedando profundamente impresionado con estos cuadros de la obra destructora de la guerra.

"Lo que he visto me ha causado una profunda impresión, declaró, pero me ha permitido darme una cuenta exacta de los extraordinarios sufrimientos que ha tenido que soportar el pueblo francés durante el cruel bautismo de fuego por que ha tenido que pasar."

INFORME DE LA DELEGACION ITALIANA AL CONGRESO DE PAZ

PARIS, 24.—La delegación italiana presentó al Consejo Supremo de Guerra un informe, en el cual da contestación a los argumentos de los sur-eslavos, hechos en un memorándum reciente, acerca de las encontradas peticiones territoriales.

El informe ha sido hecho por Salvador Barzilaf, Gobernador Civil de los territorios italianos ocupados, y diputado por Istria.

MANIFESTACIONES CONTRA LA ENTENTE EN BERLIN

AMSTERDAM, 24.—Ayer se verificó en Berlín, una demostración contra la violación del territorio alemán, tal como se la pretende en el tratado de paz.

La reunión tuvo lugar frente a la residencia del Presidente Ebert; y en seguida la turba se dirigió al Hotel Adlon, donde se encuentran alojados en su mayoría los miembros de la Comisión de la Entente.

Como vieran en el Hotel a algunos oficiales norteamericanos, confundiéndools con británicos, los manifestantes gritaron: "¡Abajo Inglaterra!"

La paz americana

Una enmienda propuesta a la Constitución de la Liga de las Naciones

NUEVA YORK 24. — Mr. John Barret ha anunciado que un proyecto de salvaguardar la Doctrina Monroe en la Liga de las Naciones por medio de la inserción de una cláusula reconociendo la unión de las Repúblicas americanas, ha sido presentada a la delegación norteamericana.

Mr. Barret declara que la organización de las naciones americanas, constituída hace treinta años con el objeto de impedir posibles guerras americanas, debiera ser autorizada para solucionar todas las cuestiones americanas.

Aseguró que todos los senadores que han criticado la actual Constitución de la Liga con quienes ha conversado, y todos los americanos se demuestran favorables al proyecto y que Mr. Taft lo ha considerado como una solución práctica del problema.

Mr. Barret ha hecho notar que la Unión posee un Consejo Supremo compuesto del secretario de Estado norteamericano y de los representantes diplomáticos de otras veinte Repúblicas americanas que celebra sesiones todos los meses y ha tenido éxito en las sesiones de la Conferencia panamericana que ya ha sido celebrada para promover el comercio, amistad, y paz entre las naciones americanas sin influencia del viejo mundo.

MR. DANIELS LLEGA A BREST

BREST 24. — El secretario del Departamento de Marina de los Estados Unidos, Mr. Daniels, ha llegado a este puerto, procedente de New York.

Para

Garages y

Carrocerías

Acabamos de recibir género para tapizar Limousines y autos cerrados,, géneros para fundas y cueros imitación para toldos.

MORRISON & Cía

AHUMADA 65, 67 y 77. — CASILLA 212

SANTIAGO

En general se cree que el movimiento es una consecuencia de la demora del Congreso de Paz en dar cima a sus labores

Nuevas informaciones hablan de que el Gobierno del Soviet húngaro ha ordenado abrir las hostilidades contra la Entente

El ejército checo-eslovaco marcharía contra Budapest, con el fin de dominar la acción de los extremistas.—Un cuerpo de 70,000 maximalistas, cruzando el Dniester, avanza en apoyo del nuevo Gobierno de Hungría

EL EX-EMPERADOR CARLOS DE AUSTRIA-HUNGRIA PARTE EN VIAJE A SUIZA

DECLARACION DE UN ALTO COMISARIO FRANCES

Francia desea que la Liga de las Naciones quede incluída en el Tratado de Paz

PHILADELPHIA 24. — En un discurso pronunciado en la inauguración de una exposición de cuadros pintados por soldados franceses, M. Debilly, diputado y Alto Comisario francés declaró que la opinión del Gobierno francés, con referencia a la Liga de las Naciones, era que su Constitución debía quedar incluída en el tratado de paz y previno a sus oyentes contra los falsos rumores que pudieran circular acerca de la forma en que se llevaban a cabo las negociaciones en París.

"Cuando el tratado haya sido definitivamente firmado, agregó, todos los países quedaron más estrechamente unidos y asociados amigablemente, no sólo por la Constitución de la Liga, sino por los sentimientos que anidaran en sus corazones"

LLOYD GEORGE PASA EL DIA DOMINGO EN FONTAINEBLEAU

PARIS 24. — Después de una semana de fuerte presión y reiterados pedidos para lograr que sus principios triunfaran en la Conferencia de Paz, Lloyd George pasó todo el día Domingo en Fontainebleau.

Reunión del Consejo Supremo de Guerra

PARIS, 24.—El Consejo Supremo de Guerra se reunió esta tarde de cuatro a seis. Estudió la cuestión de los cables submarinos tomados al enemigo y se resolvió acerca de la suerte futura de esos cables, proveyéndose que esas resoluciones pasarán al Comité de Redacción. La proposición de los Estados Unidos relativa a los poderes de la Comisión del distrito de Teschen fué aprobada.

EL VIAJE DE MR. DANIELS

WASHINGTON, 24. — El Secretario del Departamento de Marina, Mr. Daniels, salió esta tarde de Brest con rumbo a París.

Según el proyecto de su viaje, Mr. Daniels visitará Roma, acompañado de los funcionarios del Almirantazgo italiano, antes de dirigirse a Londres.

LOS PROBLEMAS ECONOMICOS DE LA PAZ

DISMINUCION DE LAS COSECHAS AUSTRALIANAS

MELBOURNE, 24.—Se calcula que las cosechas de trigo en la Federación Australiana serán en 1919 inferiores en 40 millones de bushels a las del año anterior.

El gobierno federal ha fijado los precios de diversos productos incluso el pan, las frutas en conserva, el tabaco, etc.

LA VALOR DE LA LIBRA ESLINA

LONDRES, 24.—Cuando la Bolsa de Comercio se cerró hoy, la libra esterlina valía solamente 4.56 dólares.

SUIZA DENUNCIA SUS TRATADOS COMERCIALES CON ALEMANIA, AUSTRIA Y HUNGRIA

BERNA, 24.—El Consejo Federal denunció todos sus tratados comerciales con Alemania, Austria y Hungría.

Esta medida ha sido tomada con el objeto de no provocar dificultades en las negociaciones que Suiza entablará para renovar sus tratados comerciales con Francia, Italia y España.

LOS PROBLEMAS SOCIALES

LAS NUEVAS ORIENTACIONES SOCIALES

Lo que opina Mr. George Barnes.

Londres, 24.—Mr. George Nichols Barnes, miembro laborista del Gabinete de Guerra, en un artículo que publica en el "Weekly Dispatch" con referencia al reciente acuerdo para reducir las horas de trabajo y aumentar los salarios, dice:

"Esas condiciones no fueron, sin embargo, obtenidas a la fuerza por las "Trade Unions", sino que son el resultado de las amplias miras que han dado los nuevos rumbos de la humanidad a los patrones, los cuales con la experiencia que dan los acontecimientos de los últimos cuatro años, se tornan mejores gracias a los sacrificios sufridos en común con los obreros en beneficio de la gran causa de la humanidad.

"En el ambiente hay constantemente rumores de huelga, debidos a unos pocos utopistas de pervertida mentalidad."

DECLARACIONES DEL SECRETARIO GENERAL DE LOS FERROCARRILEROS BRITANICOS

LONDRES 24. — Al concluir la conferencia entre los ferrocarriles y representantes del Gobierno, el secretario general de los ferrocarrileros, Mr. Thomas, declaró que los miembros de la Federación tenían ya conocimiento completo de las ofertas del Gobierno, y que a los obreros correspondía decidir si ractificaban la oferta.

LOS NUEVOS ESTADOS LIBRES

El Presidente de Alemania

DECLARA QUE NO SE ENTREGARA DANZIG A LOS POLACOS

COPENHAGUE, 24.—Hablando el Presidente Ebert en un meeting a que se había citado para el Domingo, con el fin de protestar en contra de la anexión de Danzig por los polacos, dijo que Alemania no podía y no quería firmar una paz que significará la anexión de Dantzig por Polonia.

Declaró que Alemania estaba lista para aceptar la neutralización del Vístula, incluyendo a Dontyzig como puerto libre. El Presidente agregó que Alemania no podía entregar la Prusia Occidental o parte de la Alta Silesia.

EL PRESIDENTE MASARYK HABRIA RENUNCIADO

COPENHAGUE, 24.—Un telegrama de Berlín dice que Tomás Masaryk, Presidente de la República checo-eslovaco, ha renunciado.

REUNION DE LA COMISION DE ASUNTOS CHECO-ESLOVACOS

PARIS, 24.—Se ha anunciado oficialmente que la Comisión de asuntos checo-eslovacos de la Conferencia de Paz se reunió hoy para tomar en consideración los asuntos que nacen de los sucesos del antiguo imperio austro-húngaro.

LA SITUACION EN RUSIA

MATANZAS DE JUDIOS EN UKRANIA

NUEVA YORK 24. — Según un mensaje cablegráfico llegado a la oficina sionista desde Copenhague, la invasión de Ukrania por los maximalistas ha sido el origen de matanzas de judíos, de los cuales han quedado más de 5,000 entre muertos y heridos.

El mensaje agrega que estas matanzas han sido instigadas por los antisemitas polacos.

EL TRATAMIENTO DADO A LOS PRISIONEROS POR LOS MAXIMALISTAS

ARCANJEL, 24.—Los recientes acontecimientos que se han producido a lo largo del curso del Dvina demuestran que los maximalistas tratan de mejorar la conducta de sus destacamentos que han sido acusados de matar y maltratar a los prisioneros.

Se encontró en poder de un maximalista recientemente apresado copia de una orden por la cual se dispone que todos los prisioneros, y especialmente los heridos, sean tratados con consideración, por considerárseles la mejor fuente de informaciones.

EL EXITO DE LA MOVILIZACION EN ARCANJEL

ARCANJEL, 24.—Los diarios publican numerosas citaciones y condecoraciones otorgadas a las nuevas tropas del gobierno provisional ruso, por actos de valor en las acciones.

La movilización ha obtenido en Arcanjel un éxito superior a todas las esperanzas y las tropas rusas se encuentran ahora en el frente combatiendo en todos los sectores al lado de las tropas norteamericanas, inglesas y francesas.

CONCESION MADERERA PARA CONSTRUIR FERROCARRILES

PARIS, 24.—Según una información semi-oficial publicada por el "Isvestia" de Moscow, el 6 de Febrero, el Soviet ruso estaría estudiando la posibilidad de otorgar concesiones de bosques en una extensión de quince millas de acres en el norte de Rusia al ciudadano noruego Eduardo Hannevig y a otros contratistas con la condición de que éstos construyan los ferrocarriles proyectados, cuya extensión alcanza a varios miles de millas.

El diario dice que Hannevig estaría en relación con algunos bancos de Londres y New York con el propósito de interesar firmas aliadas y neutrales para que éstas le suministren fondos. Los comisarios del Soviet habrían aprobado una moción declarando que ellos aceptarán la entrada de capitales extranjeros a Rusia únicamente cuando los rusos no puedan llevar a cabo por sí mismo los adelantos proyectados.

EXITOS DE LAS TROPAS DEL ALMIRANTE KOLCHAK

PARIS, 24.—Según noticias llegadas de Omsk, las tropas del Gobierno del almirante Kolchak han comenzado con éxito la ofensiva en el oeste de los Urales, desde Perm hasta el ferrocarril transibiriano.

En ciertos puntos, los maximalistas han sido rechazados hasta más de treinta millas.

También se anuncia que las fuerzas del almirante Kolchak están operando en la región de Birsk, al noroeste de Ufa.

LA REVOLUCION CENTRO-EUROPEA

Protesta del conde Karolyi

CONTRA LA ACTITUD DE LA CONFERENCIA DE PAZ

COPENHAGUE 24. — La proclamación del conde Karolyi, anunciando la demisión del Gabinete húngaro que él presidía, después de referirse a la decisión de la Conferencia de Paz, acerca de la ocupación de territorios húngaros, dice:

CONDE KAROLYI

"Según un despacho procedente de Viena, la Misión de la Entente ha declarado que tiene la intención de considerar la demarcación de nuestra frontera política.

"El deseo de ocupar el país es manifiesto y hará de Hungría el teatro de las operaciones que se desarrollarán contra el ejército de los soviets rusos que combate en nuestra frontera. Además, la región evacuada por nosotros sería el premio otorgado a las armas checas con las cuales se piensa derrotar al ejército maximalista ruso.

Como Presidente provisional del pueblo húngaro, emplazo a la Conferencia de Paz de París ante el proletariado del mundo, del que espero auxilio y justicia".

Alemania marcha rápidamente al maximalismo

INFORME DE UN ALTO PERIODISTA NORTEAMERICANO QUE REGRESA DE BERLIN

PARIS, 24.—Mr. Oswald Garrison Villard, editor de la "Nation", de Nueva York, que acaba de regresar a París después de haber pasado algunas semanas en Alemania estudiando la situación interna de ese país, ha elevado un informe sobre sus impresiones a los delegados norteamericanos a la Conferencia de Paz y a Mr. Lloyd George, quienes se han manifestado profundamente impresionados.

Mr. Villard ha informado que la inclinación hacia el maximalismo es vertiginosa en Alemania, y que el derrumbe social del país sólo puede ser evitado con el pronto envío de socorros de víveres y procediendo de modo que el bloqueo sea levantado en forma que el comercio pueda comenzar de nuevo.

LA REVOLUCION HUNGARA VISTA DESDE VIENA

LONDRES, 24.—La revolución húngara ha causado gran exitación en Viena, pero no sorpresa.

Un corresponsal británico en aquella capital informa que los comunistas era desde hacía tiempo dueños de la situación, y esperaban sólo una oportunidad para proclamar el régimen del Soviet.

Se atribuye esta situación a que el Congreso de Paz incurrió en el error de reconocer la gravedad de la agitación maximalista.

"Un sólo camino existe para salvar la situación, agrega: enviar tropas inglesas y norteamericanas a Budapest."

Los miembros del nuevo Gobierno húngaro

Sus relaciones con los maximalistas rusos

BERLIN 24. — Se ve claramente que el hecho de que los comunistas húngaros se hayan apoderado del Gobierno, es el resultado de la propaganda maximalista rusa.

Esto se deduce de los movimientos y de la historia de Bela Kun, el nuevo Ministro de Relaciones Exteriores, el cual probablemente ha sido el autor de la proclama comunista lanzada por el Gobierno.

Bela Kun estuvo durante largo tiempo prisionero en Rusia, donde conoció a Lenine y Trotzky. Había sido elegido al principio para organizar el movimiento maximalista en Aelmania, pero en vez de esto, se dirigió a Hungría.

Los socialistas húngaros no hicieron caso de Bela Kun, y por lo tanto, éste fundó el partido comunista.

De los otros jefes del movimiento, se conoce al mayor Georgy, el cual es nieto del revolucionario Georgy, de 1848; y el mayor Geigy, que también pertenece a una antigua familia húngara.

Estos dos estuvieron también en cautiverio en Rusia, y allí fueron contagiados con las doctrinas del maximalismo. Tomaron parte en un proyecto para formar un ejército comunista de 70,000 hombres en Hungría.

Otro de los jefes es Gorge Ranassy, quien fué arrestado en Febrero, acusado de traer de Rusia, a Hungría, 30 millones de rublos, con el propósito de formar un ejército comunista.

Tanto él como los demás jefes, están acusados de haber recibido grandes sumas de dinero de la Cruz Roja rusa.

Comentarios alemanes

SOBRE LOS SUCESOS DE HUNGRIA

BERLIN 24. — La prensa de ambos extremos, tanto radical como conservador, opina que los sucesos de Hungría son una terrible advertencia para la Entente. Tanto la "Freiheit" como la "Tages Zeitung", creen lo mismo.

La "Tages Zeitung" dice:

"El imperialismo de la Entente ayudó al maximalismo a dominar a Rusia, gracias a que quedaron frustrados los planes de paz de Kerensky.

"Ahora ha hecho nacer el maximalismo en Hungría, desde los abismos de su impotencia.

"Si estas dos lecciones no bastan, la tercera llevará terribles consecuencias a los países de la Entente".

LA SEGURIDAD DEL EX-EMPERADOR CARLOS

COPENHAGUE, 24.—Según un despacho llegado de Viena, el corresponsal de la "Vossische Zeitun", en Berlín informa que el coronel Strutts, que se encuentra estacionado en Ekartsau por el Gobiero británico, ha establecido que no hay seguridad personal para el ex-Emperador Carlos en dicha ciudad, y ha obtenido un lugar en Suiza para que sirva de asilo al exmonarca, sin consultar a éste.

La situación húngara

CONSIDERADA POR LOS DIARIOS FRANCESES

PARIS, 24.—Los diarios franceses, comentando la gravedad de la situación de Hungría, están generalmente de acuerdo en que la principal culpa de lo sucedido está en la demora de las labores de la Conferencia de paz.

Todos insisten en que deben tomarse rápidas medidas para combatir el maximalismo.

M. Saint-Brice escribe en "Le Journal":

"La situación es tan seria como la que se presentó cuando en el Congreso de Viena se supo el regreso de Napoleon de la isla de Santa Elena.

"Este problema hace notar ante el Consejo Supremo la imperiosa necesidad de que Polonia y Rumania sean reconstruídas en forma de que constituyan una verdadera muralla corta-fuego que detenga el peligro maximalista.

"De otra manera, Alemania llegará a colocarse en situación de fijar ella misma términos de paz que le convengan, o amenazar con dejarse dominar por el maximalismo."

La revolución húngara

Y EL ATRASO DE LA LABOR DE LA CONFERENCIA DE PAZ —COMENTARIOS DE LONDRES

LONDRES, 24.—La revolución húngara y la anunciada alianza del nuevo gobierno con el Soviet Ruso, que es considerada aquí como una grave amenaza para la Europa, a dado márgen a nuevas críticas al retraso de la labor de la Conferencia de Paz.

"The Globe", refriéndose a la situación húngara, dice:

"Esto es una consecuencia natural del Congreso de Paz en hacer la paz, y si este retardo se prolonga, veremos todavía peores consecuencias. Mientras seguimos discutiendo si el convenio de la Liga de las Naciones debe celebrarse antes de que se haya llegado al tratado de paz preliminar, damos alas al maximalismo, que se extiende rápidamente, y da a nuestro principal enemigo amplias oportunidades para desarrollar sus intrigas."

INFLUENCIA DE LA REVOLUCION HUNGARA EN AUSTRIA —DECLARACIONES DEL SECRETARIO DE GUERRA AUSTRIACO

VIENA, 24.—Interrogado acerca de los efectos que los acontecimientos de Hungría tendrán en la situación política del Austria alemana, Deutsche, secretario de guerra ha dicho:

"Si la Entente nos trata a nosotros como ha tratado a Hungría, nadie puede garantizar lo que sucederá. Un pueblo arrojado en la deseperación que pierde su propio control. La Entente puede perder el baluarte contra el maximalismo que constituye el Austria alemana, sino la dota económica y políticamente de los medios para ello."

El ejército checo-eslovaco

MARCHARIA CONTRA HUNGRIA

COPENHAGUE, 24.—Según noticias oficiales llegadas de Viena, el ejército checo-eslovaco marcha contra Hungría.

LA REUNION DEL NUEVO GOBIERNO HUNGARO

COPENHAGUE, 24.—Un despacho de Berlín anuncia que en la primera reunión del nuevo Gobierno húngaro, celebrada ayer en Budapest, se nombró un Consejo de Obreros y Soldados de toda la Hungría, en conformidad a los planes establecidos de acuerdo con un agente de Lenine.

El Consejo inmediatamente se dedicó a preparar una ley de socialización de todas las actividades industriales.

Los obreros austriacos

SE PRONUNCIAN EN CONTRA DE LA INTRODUCCION DEL SOVIET EN EL GOBIERNO

AMSTERDAM, 24.—El Consejo Central austriaco de Obreros se pronunció en contra de la unión al movimiento para la introducción del Soviet en el Gobierno austriaco, según lo anuncia un telegrama venido de Viena.

El Consejo resolvió que semejante propósito era imposible, a causa de que Austria dependía de la Entente en cuanto a los alimentos.

EL EJERCITO MAXIMALISTA HABRIA CRUZADO EL DNIESTER

LONDRES, 24.—El ejército maximalista, fuerte de 70,000 hombres, ha cruzado el río Dniester, al sur de Lemberg, según lo anuncia un telegrama llegado de Zurich, que agrega que el ejército está comandado por el mayor Georgy, y compuesto en su mayor parte de húngaros y búlgaros, ex-prisioneros de guerra en Rusia.

El envío de alimentos

NO BASTARA PARA REMEDIAR LA SITUACION DE ALEMANIA

Detalles del informe de Mr. Villard

PARIS, 24.—Mr. Villard, editor de "The Nation" de New York ha declarado que el envío de alimentos no sería suficiente para salvar la situación y que, por lo menos muchos alemanes lo estiman así, y añade:

"Las brutalidades cometidas por las tropas del Ministro de Defensa Noske, dijo: han sofocado el levantamiento iniciado contra el Gobierno Ebert pero han producido una profunda reacción. No he encontrado ninguna persona responsable que no espere que se produzca una nueva huelga general con nuevos combates durante este mes.

"El Gobierno de Ebert debe la continuación de su existencia en parte a la falta de buenos dirigentes en los partidos opuestos, en cuyas filas pueda alistarse el pueblo.

"Políticamente, las condiciones son pésimas en Baviera, donde las condiciones alimenticias son mejores, y todo está tranquilo en Sajonia, donde la carencia de alimentos es grande, siendo terrible también en Wurtemberg, que ha sido hasta ahora la parte de Alemania donde se han producido menos disturbios, pero donde se nota ahora una sorda agitación entre los campesinos, debido a la expansión de las doctrinas maximalistas.

"Los alimentos, en Sajonia, se habrán concluído para el próximo mes y oficialmente se ha anunciado que no quedaría nada en Munich después del 1.o de Mayo, día en que cesarán todas las tentativas de racionamiento.

"Es posible que, dentro de seis semanas, sólo transiten algunos trenes en Berlín, debido a la completa falta de lubricante.

"El pueblo está muy debilitado y convertido en una masa inerte en que sólo vive el odio contra el antiguo régimen y contra los oficiales que no se atreven a mostrarse de uniforme por las calles de Munich o de Berlín sin andar armados para protegerse."

La revolución húngara

HABRIA SIDO PROVOCADA POR LA DECISION DE LA CONFERENCIA DE PAZ

LONDRES 24. — La prensa francesa y la inglesa consideran la adopción del maximalismo en Hungría como un hecho sumamente grave que pone en peligro los esfuerzos de la Entente para constituir con Rumania, Polonia y Checoslovaquia un tampón de Estados contra la dominación alemana en el centro de Europa. El avance de los ejércitos maximalistas amenaza ahora estos tres países.

Según los despachos de Viena la resolución del Congreso de Paz estableciendo una zona neutral entre la frontera húngara y la Rumana habría precipitado la crisis. El propósito a que habría obedecido esa decisión habría sido hacer que Hungría desistiera de atacar a Rumania y Polonia.

La nota de la Entente fechada en Viena el 19 del presente, definiendo esa zona, la determinó como un faja de 140 millas de largo por cuarenta de ancho, relegando virtualmente a Hungría tras los ríos Theiss, Szannos y Maros e incluyendo las ciudades de Groswardein y Debraczen.

La nota de los aliados exige que los húngaros se retiren tras la frontera occidental en el plazo de diez días y autoriza a los rumanos a avanzar hasta el límite oriental de esa faja.

Los húngaros tendrían a su cargo el Gobierno civil de la zona neutral bajo el control de los aliados, pero los aliados ocuparían los centros importantes.

Una declaración lanzada en Budapest acusa a la Entente de obligar a los húngaros a la revolución, pero se asegura aquí que es posible que la crisis sea debida a la ocupación de una parte de Hungría por los checoslovacos y rumanos.

Por otra parte, se dice que no hay deseos de firmar ese convenio por cuanto amenazaría el honor de Alemania, a menos que las seguridades de occidente se trasladaran a Oriente para que Alemania pudiera satisfacer las necesidades que le son precisas para asegurar su porvenir.

AMENAZAS AL EX-EMPERADOR DE ALEMANIA

Medidas de precaución

AMERONGEN 24. — Se ejerce una estricta vigilancia en los alrededores del castillo del conde Bentonck, desde anoche, debido a dos violentas y amenazadoras comunicaciones que han sido dirigidas al ex-kaiser; una de ella originaria de Amsterdam y la otra de la frontera belga.

Además, telegramas enviados al

Lotería Nacional Argentina

cuyos billetes, para tener opción a los próximos sorteos, deben solicitarse a la acreditada y afortunada CASA E. TURRI, Galería Güemes, BUENOS AIRES.

SORTEOS EN ABRIL

Días 8 y 15, de $ 100,000 argentinos, cada uno:

El billete ENTERO vale: $ 25 argentinos, $ 60 chilenos ó 55 francos.
Cada QUINTO de billete: a $ 6 argentinos, $ 15 chilenos ó 14 francos.

Días 23 y 30, de $ 80,000 argentinos, cada uno:

El billete ENTERO vale $ 20 argentinos, $ 50 chilenos ó 44 francos.
Cada QUINTO de billete: a $ 5 argentinos, $ 13 chilenos u 11 francos.

Al pedir varios quintos de billetes, hay que indicar si se desea de un mismo número o de números diferentes. Las remesas en FRANCOS deben hacerse solamente por GIRO POSTAL internacional. En los precios indicados están incluídos los gastos de remisión, por certificado, a cualquier parte de CHILE, y a cada comprador envío, tan pronto se verifique el sorteo, la LISTA OFICIAL de todos los números premiados, los PROSPECTOS y cualquier INFORME que solicite.

Las REMESAS, en pago de los billetes pedidos, pueden hacerse: por giro postal, letra bancaria o giro telegráfico.

E. TURRI :: Buenos Aires

ex-soberano por sus amigos le advierten de que un peligro lo amenaza.

Todo el destacamento de jendarmería holandesa que tiene a su cargo la seguridad del ex-monarca han permanecido en servicio, en lugar de que éste fuera cubierto sólo por la mitad de él, como de costumbre.

Todos los jardines y prados de los alrededores, como también el tinglado donde Guillermo de Hohenzollern ocupa sus ratos de ocio asesorando madera, están extrictamente vigilados, siendo recorridos constantemente por patrullas armadas. Aún al lado afuera de los muros del castillo hay jendarmes y centinelas que vigilan constantemente los cuatro costados del castillo.

Se han tomado además otras precauciones para asegurar la seguridad del ex-Emperador.

LA SITUACION EN BUDAPERT

Formación de un nuevo ejército

COPENHAGUE 24. — El corresponsal del "Lokal Anzeiger" de Berlín en Budapest, comunica que se ha formado secretamente un ejército de setenta mil hombres a las órdenes del mayor Gorgey.

Comunica, además, que los burócratas y no socialistas apoyan al nuevo Gobierno.

HUELGA EN PERSPECTIVA EN LA REGION ALEMANA OCUPADA

COBLENZA 24. — Informaciones recibidas en el Cuartel General norteamericano indican que se prepara una huelga para el 26 del presente dentro del área ocupada por las tropas de los Estados Unidos, siendo proclamada por los obreros de diferentes industrias.

La agitación que se nota entre los obreros es debida a la labor de los agitadores espartaquistas que tratan de producir desórdenes para demostrar el descontento producido por la actitud de Ebert, Scheidemann y Noske.

EL EX-EMPERADOR DE AUSTRIA SE DIRIGE A SUIZA

COPENHAGUE, 24.—Según una noticia procedente de Viena, el ex-Emperador Carlos de Austria y su familia salió del castillo de Ekartsau el Domingo en la tarde, dirigiéndose a Suiza en un tren especial.

Declaraciones de hostilidades contra la Entente

DICTADA POR EL NUEVO GOBIERNO HUNGARO

WASHINGTON, 24.— Despachos llegados desde Belgrado al Departamento de Estado dicen que el nuevo Gobierno maximalista húngaro ordenó que las hostilidades contra la Entente comenzaran el 22 de Marzo.

No han llegado informaciones acercade si las operaciones han comenzado efectivamente.

Han llegado al Departamento de Estado mensajes retrasados, que traen informes oficiales desde Berna, Belgrado y Copenhague, acerca de los sucesos de Hungría.

Una de estas informaciones, dice que el Ministro de Relaciones Exteriores, Bela Kun, antes de salir de Rusia, actuó como ayuda de campo de Trotzky.

SE REDOBLAN LAS PRECAUCIONES PARA PROTEGER AL EX-KAISER

AMERONGEN, 24.—No ha habido el Sábado ningún suceso que indique que tenga base alguna la noticia de que haya algo que amenace al ex-Kaiser en su refugio del castillo de von Bentinck.

A las 19 de la tarde del Sábado, que era la hora más avanzada en que podía enviarse un mensaje telegráfico, no había sucedido nada que obligara a usar de los servicios de la fuerte guardia que se había establecido alrededor del castillo.

Se duda que aún el mismo ex-Emperador supiera algo respecto a la amenaza que se dice que pesa sobre él; pero indudablemente que debe haberse dado cuenta del número de tropas, mucho mayor que de ordinario, que había alrededor del castillo.

COMENTARIOS DE LA PRENSA BRITANICA ACERCA DE LOS ACONTECIMIENTOS DE HUNGRIA

LONDRES, 24.—"The Times", comentando los recientes acontecimientos de Hungría estima que no es posible aún juzgar los orígenes y extensión posterior de los disturbios.

KAOLIN
COMPRAMOS
Ofertas en
Vicuña Mackenna
1242
1539-27-C

En vista de las amenazas de los estadistas y prensa alemana y de las estrecha relaciones que existen entre algunos intrigantes alemanes y húngaros es posible que sean bastante serios.

"The Daily Chronicle" estima que Rumania, Polonia y Checoslovaquia son pilares sin los cuales ni la libertad de la Europa Central, ni la sociedad mundial basada en la Liga de las Naciones podrán sostenerse. "Esos tres países, dice, han sido constantemente atacados por la propaganda maximalista que trata de destruir su organización interna. Es evidente que si en una colisión con el maximalismo alemán, estos tres estados fueran vencedores, se daría un golpe de muerte a la ambición alemana, mientras que, con su destrucción, su esperanza reviviría inmediatamente.

La opinión oficial norteamericana

Y LA REVOLUCION HUNGARA

El peligro para rumania

WASHINGTON, 24.—Es evidente que en los círculos oficiales y diplomáticos se da gran importancia al hecho de que los maximalistas se hayan apoderado del Gobierno de Hungría; pero, sin embargo, nadie se atreve a hacer pronósticos acerca del resultado de las discusiones de las medidas que puedan ser adoptadas por las potencias asociadas, especialmente porque todas las informaciones que se han recibido son despachos de prensa y con el Presidente Wilson y el Secretario de Estado Lansing en París, la actitud que adoptará el Gobierno norteamericano con respecto a las medidas que hayan de tomarse será resuelta y comunicada desde aquella capital.

Uno de los aspectos de la situación que llama mucho la atención es el de la de Rumania, pues se ha dicho que Rumania ha resistido ya un ataque de los maximalistas pero que no podría rechazar un segundo intento, lo que es considerado como una cuestión bastante seria, pues, con la supremacía del maximalismo en Hungría, Rumania se encontrará sitiada por las dos tercera partes de sus fronteras y se cree que los maximalistas harán cuanto esté en su poder para lograr establecer su control sobre ella.

LAS AUTORIDADES ALEMANAS PONEN EN LIBERTAD A UN CONOCIDO AGENTE MAXIMALISTA RUSO

Impresión que causa esta medida

COPENHAGUE, 24.—El Gobierno alemán ha puesto en libertad a Karl Radek, agente maximalista ruso que fué detenido el 13 de Febrero por estar comprometido en el levantamiento de los extremistas.

Según informaciones proceden tes de Berlín, la reciente agitación espartaquista alemana ha coincidido con la revolución de Hungría, y este hecho ha sido causa que la liberación de Radek haya causado pésima impresión.

Las autoridades de Berlín declaran que Radek entró a Alemania de un modo perfectamente regular y que no hay razones para detenerle. Algunos de los resultados de la reciente agitación espartaquista han sido las serias huelgas de Lübeck. los motines de Stettin y la amenaza de una huelga general en Breslau.

EL EX-EMPERADOR CARLOS DE AUSTRIA PARTE EN VIAJE A SUIZA

BASILEA 24. — Los diarios austriacos que se reciben aquí, dan cuenta de que las autoridades británicas proporcionaron un tren especial para un viaje del ex-Emperador Carlos a Suiza.

Acompañaron al ex-Emperador el coronel Strutts, y cierto número de oficiales británicos.

INFORMACIONES GENERALES

ESCUADRA NORTEAMERICANA EN CUBA

TRINIDAD, 24.—Una escuadrilla de cinco acorazados y algunos destroyers norteamericano mandada por el almirante Mayo, fondeará en este puerto, en el que permanecerá tres días.

Se ha acordado tributarle una entusiasta bienvenida.

NUEVOS DESORDENES EN EL CAIRO

EL CAIRO, 24.—Ayer se renovaron los ataques contra los servicios de comunicaciones y se produjeron diversas manifestaciones en distintos puntos de la ciudad.

LOS EJIPCIOS PIDEN HACERSE OIR EN LA CONFERENCIA DE PAZ

PARIS, 24.—Los jefes del movimiento nacionalista ejipciaco han dirigido una comunicación a su representación en París pidiéndole que dirija una carta a M. Clemenceau, solicitando que la Conferencia de Paz escuche y juzgue acerca de la petición de independencia formulada por Ejipto, como cosa aparte de su autonomía.

EL RECONOCIMIENTO DE LA INDEPENDENCIA DE FINLANDIA POR LOS ESTADOS UNIDOS

HELSINGFORS, 24.—El Ministro finlandés en Copenhague, Saastaminden, ha recibido orden de trasladarse a Washington como enviado especial del Gobierno finlandés para obtener el reconocimiento oficial de la Independencia de Finlandia.

LA SITUACION CONTINUA MEJORANDO EN EGIPTO

LONDRES, 24.—El Subsecretario del Departamento de Relaciones Exteriores ha anunciado en la Cámara de los Comunes que la situación en Egipto continúa mejorando.

Las comunicaciones ferroviarias entre El Cairo y Alejandría han quedado restablecidas.

CARTAS DE CIUDADANIA OTORGADAS COMO RECOMPENSA

BOSTON, 24.—Se ha concedido cartas de ciudadanía norteamericana al mayordomo japonés Tokunaga y a varios soldados y marineros chinos de nacimiento, en recompensa de los servicios prestados durante la guerra.

Tokunaga era mozo particular del Almirante Dewey.

LLEGA A LOS ESTADOS UNIDOS EL ANTIGUO MINISTRO ALEMAN EN MEXICO

NUEVA YORK, 24.—El ex-Ministro alemán von Eckhaurdt y el Cónsul General Brunow han llegado de México, vía Laredo. El ex-Ministro viene acompañado de su familia.

Se ha negado a contestar las preguntas que se le han hecho. Durante su permanencia será escoltado por tres agentes del Departamento de Justicia.

Se entiende que la comitiva partirá hacia Alemania, vía Holanda, y que permanecerá en este país algunos días, aunque no se dice con qué propósito.

LOS MARINOS ITALIANOS NO SON RESPONSABLES DE LOS DESORDENES DE SPALATO

NUEVA YORK 24. — Según un telegrama llegado a la Oficina italiana de Informaciones, y que procede de fuente italiana, los marineros de esa nacionalidad no han sido responsables de los desórdenes que se verificaron recientemente en Spalato, en Dalmacia.

El despacho dice que los marineros italianos que desembarcaban, para hacer servicio de patrullas, fueron insultados por los croatas, con lo que se produjo una refriega, en que los soldados serbios trataron de evitar el arresto de los sureslavos.

Los soldados fueron desarmados y el desorden apaciguado.

El cablegrama añade que un diario de Spalato, que publicaba artículos arversos a Italia, fué suspendido por ocho días por el almirante norteamericano Neblack.

ESPAÑA

MADRID, 24.— **Centenario de un Regimiento.**— Con toda solemnidad se celebró hoy el centenario del Regimiento de Infantería de Wadras. Presidió la ceremonia el Rey don Alfonso, quien pronunció un discurso en el que recordó que en el atentado de la calle Mayor, el día de su boda, cuando al abandonar su carroza deshecha por una bomba, los soldados del Wadras le presentaron armas a pesar de que tenían a su lado compañeros muertos.

El mitin de Málaga.— En el gran mitin republicano verificado ayer en Málaga, don Alejandro Lerroux proclamó la necesidad de mantener un alto espíritu de orden y condenó toda efusión de sangre.

ITALIA

ROMA 24. — **Fallecimiento de un Cardenal.** — Ha fallecido el Cardenal Casseta, prefecto de la Sagrada Congregación del Concilio.

Travesía de los Alpes en aeroplano. — Son contradictorias las noticias que circularon sobre la suerte del capitán Pallia. Según unas versiones, ha perecido mientras volaba sobre el Monte Blanco, en medio de una tempestad de nieve, mientras que otras anuncian que ha aterrizado cerca de París.

MESSINA 24. — **Diputado condenado.** — El diputado señor Toncano ha sido condenado a 27 meses de prisión y 2,000 liras de multa por calumnia contra Filippo Saporito y varias otras personas. Apeló de la sentencia.

MILAN 24. — **Para las elecciones.** — El Director de "Il Poppolo d'Italia anuncia una campaña contra Giolitti, con motivo de las próximas elecciones.

RUSIA

LONDRES, 24. — **Erupción del Elbruz.** — Según una comunicación inalámbrica procedente de Moscow, el Monte Elbruz, o sea la más alta cima del Cáucaso, que se suponía ser un volcán extinguido arroja columnas de humo desde hace varios días.

Bloques de hielo han sido elevados sobre la nieve después de siglos y traídos al pie de la montaña en torrentes de reciente formación.

PARIS, 24. — **Las epidemias en Petrograd.** — Según las estadísticas de la policía rusa, durante el mes de Febrero fallecieron más de 113 mil personas o sea más del once por ciento de la población, en Petrograd.

Los trabajadores norteamericanos que salieron de Moscow el 12 de Febrero dicen que las defunciones, en esa ciudad, a principios de Febrero, podían estimarse en cuatro mil diarias y que las condiciones eran las mismas en Petrograd donde la viruela, el tifus y el hambre hacían estragos. La situación era tal que ya no se vendían ataudes en Moscow, sino que se arrendaban.

ESTOCOLMO, 24. — **La situación sanitaria de Petrograd.** —Según informaciones procedentes de Helsingfors, además de la fiebre tifoidea, la viruela hace estragos en Petrograd donde los hospitales están repletos y la mortalidad aumenta diariamente. Los cadáveres son recogidos en grandes carretones de madera que vacian su contenido en extensas fosas y regresan a los hospitales donde vuelven a llenarse, repitiéndose constantemente la operación.

CANAS

Léanse las palabras de una importante firma de San Felipe, rindiendo honores a la loción

SIN SAN

"Noviembre 5.—El interesado nos encarga avisar a ustedes que habiéndole dado muy buenos resultados el frasco de **SIN SAN** que les compró, se sirvan mandar dos frascos, uno para él y otro para regalar a un amigo, por lo cual incluimos letra Banco de Chile número 18.550 por $ 21.50. A la espera de la encomienda, nos repetimos atentos y s. s."

(Siguiendo la práctica de nuestra casa, no damos el nombre de las personas que nos mandan certificados, pues. no sería correcto.)

Las canas no deben teñirse porque perjudican y tampoco deben dejarse porque avejentan.

La loción anticanosa "Sin San" devuelve al cabello en pocos días el color que anteriormente tenía, es una verdadera maravilla, tanto por la eficacia higiénica y tónica, como por el color igual al natural que da al cabello desde el negro obscuro hasta el rubio dorado. Al mismo tiempo que devuelve su color primitivo limpia la caspa y vigoriza la raíz, cesando la caída y estimulando su crecimiento. Las canas no volverán a reaparecer usándola una vez cada ocho días. Frasco 10 pesos. Interior 1150.

CASA FRAPMOM

Pasaje Matte N.o 39. Santiago Casilla 1609.

BILLETES ARGENTINOS

Compramos importantes sumas en pequeñas y grandes cantidades.
LIBRAS ESTERLINAS: pagamos altos precios.
BILLETES PREMIADOS DE LA LOTERIA ARGENTINA y uruguaya; compramos desde los primeros grandes premios a los más chicos.
Monedas en general compramos y vendemos.

LA BANCARIA

E. GARCIA SILVA. Pasaje Matte N.o 39.—Santiago

ESTADOS UNIDOS

PREPARATIVOS PARA EL VUELO A TRAVES DEL ATLANTICO

WASHINGTON, 24.—Los hidroplanos de marina que intentarán el vuelo a través del Atlántico, partirán de Rockaway Beach, en Long Island.

Las máquinas se dirigirán hacia el norte, por la costa del Atlántico, hasta un punto que aún no se ha determinado, desde el cual emprenderán el vuelo a través del océano.

Se ha declarado que el Departamento de Marina no intentará el vuelo a través del Atlántico en un dirigible, por no tener la Marino un dirigible capaz de hacer el viaje.

MARFA (Texas), 24.—**Persecución contra bandidos mejicanos.** — La caballería norteamericana ha vuelto de la persecución emprendida a lo largo de la frontera, en contra de bandidos mejicanos.

Se anuncia que, como resultado de las escaramuzas, quedaron muertos cinco bandidos. Las tropas de los Estados Unidos no tuvieron bajas.

WASHINGTON 24. — **Cooperación del Gobierno en la industria carbonífera.**—Se ha presentado, en forma de referendum, un proyecto de cooperación efectiva del Gobierno y de la industria carbonífera, del que se espera que beneficiará el público en general, a los miembros de la Asociación Nacional Carbonífera que representa las tres cuartas partes de la producción hullera del país.

Este proyecto provee a la formación de una comisión compuesta por un miembro del Gabinete y representantes de los extractores de carbón para que estudie todos los problemas referentes a esa industria y obre como cuerpo consultor en las materias referentes a costo de la producción, condiciones de trabajo, transportes y demás problemas que se presenten.

WASHINGTON 24.— **Las exportaciones de oro.**— Los países latino americanos continúan absorviendo virtualmente toda la exportación de oro de los Estados Unidos, Han sido remitidas remesas por valor de 3.396.098 dólares en oro durante el mes de Enero.

1.838.000 dólares en oro han sido enviados a Colombia; 1.129.673 a México; 2.920.950 a Venezuela y 135.339 al Perú.

Los envíos de plata y vellón hechos al Imperio británico durante el mes de Enero representan las siguientes sumas 12.148.373 dólares a la India; 3.765.699 a Inglaterra y 2.212.424 a Hong Kong.

En los siete últimos meses las exportaciones de plata sumaron 178 millones.

ARGENTINA

BUENOS AIRES, 24.— **Desacuerdo entre el Presidente y dos altos mandatarios.**—"La Nación" dice que se ha producido un nuevo distanciamiento entre el Presidente de la República y el Vice-presidente y el Gobernador de Buenos Aires, por haberse negado éste a cambiar el Ministerio provincial y pretender el doctor Irigoyen sacrificar al gobernador electo de La Rioja, señor Bausch, a quien apoya el Vice-presidente. Según el diario citado, tanto el uno como el otro han rechazado las imposiciones del doctor Irigoyen.

La disidencia producida entre el Presidente Irigoyen y el Vice-presidente Luna tiene su origen también en las categóricas afirmaciones hechas por el último respecto de los actuales colaboradores del primero. Estaba convenido en un principio que dentro de pocos días el doctor Irigoyen abandonaría el Gobierno por tres o cuatro meses, a fin de tomarse algún descanso, para atender a su salud conforme a las indicaciones de los médicos. El doctor Luna expresó bien claramente que su primer acto sería un cambio de Ministros y luego la solución del pleito de La Rioja. El doctor Irigoyen parece que aceptó lo último, pero no el reemplazo de sus actuales colaboradores.

"La Nación" termina anunciando que no tardarán en producirse novedades.

BUENOS AIRES, 24.—**Asalto policial a una imprenta del Neuquén.** —Se ha denunciado al Círculo de la prensa que el jefe de la policía del Neuquén hizo asaltar el diario "El Opositor" del Neuquén, rompiendo la máquina, el motor y empastelando la imprenta.

Corrección en las elecciones. — Todos los diarios coinciden en que la capital, durante la elección de un senador y dos diputados, ofreció un magnífico espectáculo en esa gran jornada cívica.

Hacen notar que la fiebre del entusiasmo partidarista no provocó ningún rozamiento entre los diversos adversarios.

Se juzga que la senaturía la obtendrá el candidato radical don Vicente Gallo y las diputaciones los socialistas Federico Pinedo y Agustín Muzio.

Se calcula que el candidato a senador demócrata señor de la Torre ha obtenido 40,000 votos, cifra que sin darle el triunfo representaría un vuelco del electorado conservador contra el partido radical y contra los socialistas.

BUENOS AIRES, 24.—**Agravamiento de la cuestión del puerto.**— Repercutió hoy en la Casa Rosada la noticia del agravamiento de la huelga marítima y de la resolución de los armadores a volver al paro.

En consecuencia, el Gobierno ha determinado tratar nuevamente el asunto.

Se ha anunciado que hay el propósito de proceder al arrendamiento oficial de los servicios de cabotaje.

BUENOS AIRES, 24.— **Comunicaciones aéreas con el Paraguay.**— Hace poco han llegado algunos aviadores italianos que se proponen establecer comunicaciones aéreas entre Buenos Aires y Asunción, en el Paraguay.

BUENOS AIRES 24.— **El millón para las policías fronterizas.**— En su editorial de hoy "La Prensa" considera que será saludable la resistecia de la Cámara de Diputados a votar la partida global de un millón de pesos para la policía volante de la frontera, porque el voto de egresos exige no sólo la comprobación general de su necesidad, sino que también la organización previa del servicio en forma real y eficaz, pues aparte de que toda policía requiere apoyarse en reglas orgánicas, esta policía fronteriza las necesitaría más premiosamente por razón de la singularidad de sus funciones, que ya mantiene el Ejecutivo en una indecisión mental acerca del caracter civil o militar que deberán investir.

Cita a este propósito el cuerpo de brigadieres que ejerce en Francia la policía de los puertos de frontera, para demostrar que es innecesaria la intervención del Ministerio de la Guerra para organizar la policía fronteriza. Juzga que sería un gravísimo error si se situara a la policía en el límite mismo, a manera de cordón, y que lo natural parece ser dotar a cada territorio de una policía adecuada a sus necesidades.

"Repartido el millón en esa forma, añade, el Ejecutivo, sin violencia alguna de principios, podría formar tales policías con elementos sanos y de arraigo en el territorio en forma que después de cierto tiempo de buenos servicios pudieran esos hombres establecerse como colonos con sus familias y realizaría así sobre el nucleo de esas plantas policiales, la diseminación en los territorios de elementos sanos de progreso y de defensa social y nacional.

"El voto del año anterior sobre la partida global, se hizo bajo el concepto erróneo y simplista de que basta tapar oficial y policialmente la cordillera para devolver todas las garantías a los habitantes de los territorios del sur. Si esto pudiera ser verdad, habría que taparla en toda la extensión de la República, y esto no sería realizable.

"Esa policía fronteriza, que es de caracter aduanero donde quiera que existe, daba la impresión de un mágico resorte, y el Congreso la aprobó sin un esclarecimiento suficiente que habría podido hacer el propio inventor, el Ministro del Interior a quien, apenas intentó montarlo, le pareció un instrumento complicado de aplicación de la ciencia militar, quitándole ahora el mote de "fronteriza" quedaría una policía como conviene a territorios en su mayor parte semi-despoblados".

BUENOS AIRES, 24.—**La caza de focas.**—El Ejecutivo se propone enviar al Congreso un proyecto de ley destinado a reglamentar la matanza de focas en los mares del sur.

—**La corbeta "Uruguay".**— La corbeta "Uruguay" ha regresado de su viaje a las islas Orcadas, a donde fué a relevar el personal del observatorio astronómico.

El directorio del Banco de la Nación.—Se han reunido los miembros del Directorio del Banco de la Nación, recientemente nombrados, dando comienzo a sus funciones.

BUENOS AIRES, 24.— **Sobre desacuerdos entre los doctores Irigóyen, Crotto y Luna.**— De fuente oficial se ha informado al corresponsal de que los rumores que atribuyne cierto distanciamiento al doctor Irigoyen, con el vice-presidente Luna y el gobernador de Buenos Aires, señor Crotto, carecen de fundamento. Se atribuye la propalación de estas falsas noticias a elementos radicales que pierden oportunidad para entorpecer la gestión sana, elevada, patriótica y popular del Presidente.

Al mismo tiempo se desautoriza categóricamente todo mal entendido entre los personajes nombrados, negándose en absoluto que el Presidente haya pedido al gobernador señor Crotto que cambie sus Ministros.

Por último, se informa que el asunto del gobernador de la Rioja será solucionado por el vice-presidente Luna.

BUENOS AIRES, 24.— **La renuncia del diputado Oyhanarte.**— Ha causado sorpresa la renuncia que acaba de presentar el diputado don Raúl Oyhanarte a su banca parlamentaria.

El señor Oyhanarte es uno de los leaders del Partido Radical.

La huelga de telefonistas.—Continúa sin solución definitiva la huelga de los empleados de las empresas telefónicas.

BRASIL

RIO DE JANEIRO, 24. — **La construcción de barcos de concreto.**—El canciller ha comunicado al Ministerio de Obras Públicas una propuesta que le ha sido enviada por la "Internacional Concrete Ship Association", de Nueva York, para construir en el Brasil varios astilleros que se dedicarían a la construcción de vapores de concreto.

RIO DE JANEIRO, 24.— **Vapor en cuarentena.**— El vapor francés "Quessaut" ha sido puesto en cuarentena, por tener a su bordo varios casos de neumonia.

Manifestación al doctor Frontin. —En el Club Inglés se verificó una manifestación ofrecida en homenaje al ingeniero Pablo Frontin.

Aniversario del cardenalato brasileño.— En la Catedral se conmemoró hoy solemnemente, con motivo de su décimo aniversario, la consagración cardenalicia de Monseñor de Arcoverde Alburquerque.

URUGUAY

MONTEVIDEO, 24.—**El Ministro de Chile en el Paraguay.**—En la semana en curso partirá al Paraguay, para presentar sus credenciales, el Ministro de Chile, señor don Enrique Cuevas.

—**El salvamento del vapor "Yorkmor".**—Comunican de la isla de Lobos que prosiguen realizándose con éxito los trabajos de salvamento del vapor inglés "Yorkmor" encallado allí desde hace diez meses.

Estos trabajos acaban de reanudarse por tercera vez. Se espera que el vapor quedará nuevamente a flote en el curso de la semana próxima, gracias a la aplicación de aparatos especiales de aire comprimido.

Además acaban de zarpar para la isla de Lobos los vapores "Guarany", "Powerful" y "Hércules", que intervendrán en las operaciones de reflotamiento y después de obtenido este fin remolcarán al "Yorkmor" hasta el dique nacional.

Mueblería y Peletería Vienesa

Faltan pocos números para completar el Tercer Club de Muebles y Pieles. Cuota semanal, 5 pesos. Se admiten inscripciones de provincias.

Pedir prospectos.

Se reciben hechuras y composturas de pieles, precios bajos.

También se venden muebles con grandes facilidades de pago. Casilla 2635.— Ahumada 5.—

Teléfono Inglés 2783

25-c

Vidrios Planos

Colocamos y vendemos vidrios de todas clases a los precios más bajos que hay en plaza.
Sírvase pedir presupuestos a esta Casa.

PIMSTEIN HNOS

COMPAÑIA 2015, FRENTE PLAZA BRASIL. — TELEFONO 781

NOTA.—Atiende pedidos de provincias.

MONTEVIDEO, 24.—**La huelga de los frigoríficos.**—Continúa en el mismo estado la huelga de los obreros de los frigoríficos Armour y Wilson.

—**Accidente.**— En el momento en que se realizaba una carrera de motocicletas entre Santa Lucía y San José, el corredor José Fasciolo fué víctima de un accidente, cayendo con su máquina mientras corría a gran velocidad. Su estado es grave.

—**La propaganda cívica.**— Mañana se realizará una gran conferencia de propaganda en pro de la inscripción cívica, organizada por la Comisión Departamental del partido nacionalista.

La represión al proxenetismo.— El diputado Oribe presentará a la Cámara un proyecto sobre modificación de la ley Brum de represión del proxenetismo. Propone que se establezca la expulsión de los individuos de quienes se pruebe la calidad de proxenetas y el castigo de los empleados policiales que no sometan ante la justicia a todos los que se dediquen a la explotación de las mujeres.

MONTEVIDEO, 24.— **El nuevo Ministro del Perú.**— Ha presentado sus credenciales al Presidente de la República el nuevo Ministro del Perú, don Víctor Belaunde.

PARAGUAY

ASUNCION, 24.—**El encargado de Negocios de Chile.**—Ha llegado a esta capital el Encargado de Negocios de Chile, señor Enrique Gallardo Nieto y su esposa.

VALPARAISO

En honor de los reservistas italianos. — En la función nocturna del Colón ofrecida ayer en honor de los reservistas italianos recién llegados y de los marinos del "Bervick", se pasó la película de información "Momentos históricos de Europa".

La fiesta fué amenizada por una buena orquesta y asistieron a ella algunos Cónsules invitados especialmente, numerosos marinos del "Bervick" y los reservistas en cuyo honor se daba la función.

Asamblea de mayores contribuyentes. — El señor Alcalde expidió ayer un decreto, retirando de la convocatoria varios decretos de que no corresponde conocer a la Asamblea de mayores contribuyentes que debe reunirse el Domingo 30 del presente.

El Ministro Edwards. — Por el expreso de la mañana de ayer se dirigió a Santiago el Ministro de Chile en Londres, señor Agustín Edwards.

Manifestación en honor del almirante Gómez Carreño. — Numerosos miembros del Club Valparaíso han adherido al smoking concert, que ofrecerán el Viernes 28, a las 18 horas en honor del contralmirante don Luis Gómez Carreño, con motivo de su próximo viaje a Inglaterra a hacerse cargo de la jefatura de la misión naval chilena en Londres.

Movimento Marítimo.— El Lagunas para Coronel.

Ayer entraron:
El vapor J|A Mac Kee de Nueva York, el Don Roberto de Salaverry.
Vapor Palena de Iquique.
Vapor Ortega de Coronel.
Vapor Collico de Puerto Montt.
Hoy saldrán:
Vapor Chileó para Punta Arenas e intermedios.
Goleta - motor Teresina para Coquimbo y Carrizal.
Goleta Anita Rosa para Caldera e intermedios.

Informaciones del país

COQUIMBO

COQUIMBO.— **Fuerte temblor.** —Ayer a las 6.30 horas se sintió un fuerte temblor que causó cierta alarma.

Según informaciones obtenidas en los Ferrocarriles, en Copiapó alcanzó una duración de más de un minuto.

En Vallenar se sintió con mayor intensidad y duró dos minutos.

El temblor fué más fuerte y de más duración desde Vallenar hasta Ovalle.

Al sur de Illapel no se sintió nada.

CONCEPCION

Enseñanza universitaria.—El curso de química industrial. — El programa que comprende

Hemos venido dando cuenta del éxito creciente con que han sido acogidos por los estudiantes de Concepción y los de la región sur del país, los cursos cuyo funcionamiento ha acordado para el presente año el Comité Ejecutivo pro-Universidad y Hospital Clínico.

El número de inscritos en cada uno de ellos ha alcanzado ya una cifra bastante apreciable que asegura desde luego su funcionamiento, y que hará que en 1919 existan en Concepción cinco cursos universitarios, a saber, primer año de dentística, id. de farmacia, id. de pedagogía, en inglés, curso de matemáticas superiores y primer año del curso de química industrial.

Ha demandado una atención especial del comité la implantación de este último curso que por primera vez funcionará en nuestro país.

El programa de estudios que se ha elaborado para el curso de química industrial comprende la enseñanza de las siguientes asignaturas, en cada uno de los cursos que se indican:

Primer año

Algebra, geometría, (x) física, (x) biología y microscopía, dibujo y (x) química general.

Segundo año:

Trigonometría, Geometría, Analítica y Cálculo, Mecánica, (x) Química Orgánica, (x) Química Analítica y (x) Química Industrial.

Tercer año:

Química Analítica, Química Industrial, Electricidad. Máquinas (a vapor) y Geología y Mineralogía.

Cuarto año:

Máquinas y Dibujo de Máquinas, Electricidad, Química Industrial, Resistencia de Materiales e Hidráulica y Organización Industrial.

En cada año la enseñanza se desarrolla en 28 horas semanales de clases, de las cuales un número prudente estarán destinadas a trabajos prácticos y de laboratorio.

Además, según se ha publicado, el curso de Química Industrial que abre el Comité Clínico, dará a sus alumnos tres clases de títulos, pues su enseñanza tendrá tres grados.

Los estudiantes que se incorporen al primer grado estudiarán dos años al final de los cuales se les discernirá el título de químicos prácticos. Estos alumnos estudiarán en el primer año sólo las asignaturas que hemos marcado con el signo (x), es decir: Física, Biología y Química General. En el segundo año estudiarán también los ramos sobre los cuales hemos puesto el mismo signo, haciendo el aprendizaje de la Química Industrial propiamente en cursos trimestrales destinados al estudio de un género especial de industrias. Así se estudiará las industrias relacionadas con las maderas en seguida, las del carbón, después las del alcohol de los jabones, etc.

Los jóvenes que deseen optar al segundo título, a saber, de Químicos Industriales, deberán rendir satisfactoriamente los exámenes de los tres primeros años del curso, no dejando a un lado ninguna de las asignaturas trascritas.

El título de ingeniero químico se dará al final de los cuatro años de estudio y el joven que lo obtenga quedará capacitado para emprender en el país el establecimiento de cualquiera de las industrias comprendidas en sus estudios.

En cuanto a los requisitos para incorporarse, son tener cuarto año de humanidades o el tercero de un instituto comercial.

Sobretodos
DE MEDIDA
Géneros Importados
$ 90
SASTRERIA
La Nueva Villa
de Madrid
San Diego esq. E. Ramírez

GALVARINO PONCE
DENTISTA
Cirugía y enfermedades de la boca.— Bandera 537.— Teléfono 776.

El Gran Remedio Universal

el único comprobado por medio de la radiografía que cura la tuberculosis (tisis). Pruebas a la vista. Afamado desde 1887. Cura radicalmente: cáncer, gangrena, sífilis, enfermedades hígado, riñones, del estómago, Nitro Ozona, Lowe-Weissflog, pulmones, bronquitis, faringitis, asma, hipertrofia diabetes, albuminuria, reumatismo, hidropesía, obesidad, raquitismo, epilepsia, apoplegía, anemia, catarro intestinal, disentería, apendicitis, peritonitis, almorranas, fístulas, furunculosis, heridas, úlceras, tumores, contusiones, quemaduras, picaduras venenosas, enfermedades piel, sangre, enfermedades secretas. Prodigioso en aneurisma, en enfermedades del corazón cerebro, vista, espina dorsal, etc. Viruela, peste negra, hemorragia, peste bubónica, tifus, pestes y fiebres en general, son vencidas a las pocas horas con repetidos lavados intestinales y tomas. Igual tratamiento para demás enfermedades. Catecismo Nitro-Ozona, consúltelo todo enfermo, sea cual fuere el mal, encontrará el medio seguro de sanar radicalmente. Remítolo gratis a quien lo pida.

LUIS LOWE,

Casilla 832.—Claras 149.—Santiago.—Droguería Daube y Boticas principales

ALHAMBRA – HOY – Especial y Noche – SUCESO!

PATHE N. Y. reprisará por última vez la obra que nos demuestra la fuerza de la **Policía Americana,** que lucha contra delincuentes que desaparecen, como la sombra, como el sonido...

LA LEY DEL MAS FUERTE

VERNON CASTLE es una víctima elegida por el misterio, y ella y **ANTONIO MORENO** luchan tenazmente, viéndose envueltos en el enigma de esta verídica acción, que fué materia del más sensacional proceso neoyorkino.

¡Una clarinada de entusiasmo son para el público de todos los países, de todos los colores y de todos los idiomas las creaciones de la **SELECT,** así quedó confirmado con su primera obra; con su arte exquisito ha conquistado al público santiaguino.

ALMAS SUBLIMES

es la segunda obra que nos presentará por la actriz de deslumbrante belleza:

NORMA TALMADGE

MAÑANA "EL ENCAPUCHADO" será la sorpresa más grandiosa que imaginarse pueda en los nuevos episodios de

La Casa del Odio

Titulados
7. EL MICROBIO SUPER-TONICO.
8. EL SECRETO DEL MALAYO.
9. DARDOS VENENOSOS.

PERLA WHITE
se lanzará contra "El Encapuchado" en defensa de
ANTONIO MORENO

***GARDEN* - HOY - Tarde y Noche -- *ALAMEDA* - Mañana**

PRIMER MARTES DE MODA DEDICADO AL ESTRENO SELECT

"MOTIVO SUPREMO"

por CLARA KIMBALL YOUNG

NOTABLE
Programa Musical
Orquesta de 7 Profesores

B. Rada, piano; J. Ubeda, violín; I. Vásquez, violín; I. Bolívar, cello; J. de la Fuente, contrabajo; L. Briceño, flauta; J. Toro, clarinete.

"Tripitas" debutará el 1.o de Abril

HOY - SETIEMBRE

Final de la serie **"La Nueva Misión de**

JUDEX

HOY - BRASIL

Tarde y Noche

EL BESO

por **MARGARITA COURTOT** y **OWEN MOORE.**

¿Se puede conocer una mujer por el sabor de su beso?

Mañana **SETIEMBRE** Jueves en el **BRASIL**

Amor Inconquistable

por **FANNIE WARD,** la aclamada intérprete de "Marca de Fuego". En "La Tentadora" hemos conocido al tipo de la mala esposa. En esta nueva vista PARAMOUNT se nos presentará el mal marido: cruel, egoista e infiel.

DOMINGO, tarde y noche, fuera de programa: **LA COCINERA.** Una muestra de las comedias **Mack Sennet-Paramount** que acompañarán a **"Tripitas".** Trabajan en ella la Chaplina y hasta peces amaestrados.

TEATROS

TEATRO DE LA COMEDIA. — **"El derecho de amar".**— Max Nordau en "El derecho de amar", ha estudiado el problema de la familia en el matrimonio y la obligación primordial que tienen los padres de velar por la suerte de sus hijos, y de entregarles sin mancha el nombre que han de llevar.

Para corregir este convencimiento Max Nordau ha pintado un matrimonio en el cual ella se ha casado sin amor. Este amor que ha permanecido dormido en su pecho, se despierta por un seductor de profesión, cuando ya su matrimonio dura ocho años, y hay dos hijitas de esta unión. Berta, así se llama la esposa, confiesa primeramente a su madre, y en seguida a su esposo mismo, que ama a ese hombre que le ha hablado de amor y que la ha hecho vibrar con un sentimiento nuevo.

El marido, después del primer arrebato ante la rebelación terrible, reflexiona y hace llamar al seductor y le pide, para salvar la situación de las niñitas, que una vez producido el divorcio se casará con su mujer. Pero aquel individuo ya ha conseguido todo lo que deseaba y ahora rehuye afrontar la situación.

Berta comprende lo que para ella significa esta actitud de su amante y piensa huir a ocultar su vergüenza lejos de su marido, de sus hijas, de su madre. Entonces el esposo la detiene y la hace quedarse junto a él, por las hijitas, por las pobres inocentes que ninguna culpa tienen del pecado de la madre y a quienes hay que dejar el honor de la familia incólume.

Max Nordau ha trabajado con amor su obra, cuidando de dar a todas las situaciones que componen la pieza, la fuerza, y la completa, consistencia necesaria para convencer ampliamente. Este objeto lo ha conseguido en el verdadero terreno en que debe colocarse una obra dramática de corte tendencioso; lo ha conseguido sin apelar a recursos sentimentales, teatrales, o simplemente de impresión; lo ha conseguido con la presentación descarnada de "un caso" y con la exposición de los argumentos que, lógicos, surgen de ese caso.

Deja, así, "El derecho de amar", la impresión de algo real en su fondo, sobrio, desprovisto de ingertos que desviaran la atención o que mataran la sinceridad, y de algo preciso en la forma; con todo lo necesario para dejar la convicción de la verdad, de lo justo.

El último acto de "El derecho de amar" es sencillamente impecable: todo aparece proporcionado, medido, dentro de una línea absolutamente segura, y ésto en momentos en que se presenta al público una situación que no puede ser más fuerte, más espantosa en una familia. Esta cualidad, del temperamento de Nordau, que pudiera parecer extraña a los acostumbrados al teatro latino, más desordenado, más impetuoso, fué antenoche apreciada, en su valor más amplio y "El derecho de amar" alcanzó un éxito extraordinario. El público aplaudió, no sólo los finales de acto, sino que constantemente estuvo manifestando ruidosamente su aprobación a la obra. Al terminar la pieza se dejaron oir verdaderas ovaciones.

Justo es reconocer que la labor de los artistas fué de primer orden. Camila Quiroga y Salvador Rosich interpretaron sus roles dentro de una corrección que pocas veces se les puede observar.

Para hoy se anuncia en vermouth la graciosa comedia "Las de Sarrasqueta". Por la noche el drama "Con las alas rotas".

—Mañana "Renunciación" de Videla y Raveau.

COMPAÑIA MANOLO FERNANDEZ.— Puso término anoche a su larga actuación entre nosotros, la compañía que dirige el actor Manolo Fernández, a cuya laboriosidad como director debe nuestro público el más intenso movimiento de cartel que se recuerda en conjuntos españoles. Zarzuelas, revistas, sainetes, operetas, comedias y vaudevilles han ido desfilando con varia fortuna, siendo considerable el número de las obras nuevas y de éxito llevadas a escena.

La universalidad de los géneros abordados en las diversas temporadas impidió que tuviese actuación descollante el conjunto.

Se nos dice que Manolo Fernández se marcha con su conjunto por la combinación transandina de hoy; este actor se manifiesta muy satisfecho de nuestro público y ha manifestado que aprovechará la primera ocasión que se le presente para traernos una compañía digna de la capital. Ojalá que este buen propósito se vea realizado.

FAKIR RACA.— Este ilusionista y experimentador hipnótico, que recomienda la prensa extranjera, debutará mañana en el Teatro Santiago, con un programa novedoso y atrayente.

A fin de que el público pueda imponerse personalmente del desarrollo de su experiencia "el muerto vivo", que le ha dado celebridad, a las 11 horas y en presencia de cuantos asistan procederá a dormir a un sujeto, dejándolo en estado de absoluta insensibilidad y de muerte aparente hasta el final de la función nocturna, en que lo volverá a la normalidad después de doce horas de profundo sueño cataléptico. El sujeto estará expuesto en el foyer durante todo el día.

Se ha invitado a los periodistas, autoridades y miembros del cuerpo médico a una exhibición privada que hará esta noche Fakir Raca.

TEATRO SAN MARTIN. — La compañía Retes estrena esta noche el chispeante vaudeville en dos actos y tres cuadros "La boleta de alojamiento" ("Els Allotjats"), cuyo estreno en el Teatro Novedades de Barcelona por la compañía de la celebrada actriz italiana Blanca Iggius y Carlos Duse, constituyó un gran acontecimiento. La versión castellana de Jacinto Capella no ha perjudicado en nada el libreto, pues ha conservado la hilaridad de las situaciones cómicas conforme al original francés. Principiará el espectáculo con la comedia de costumbres chilenas en un acto y tres cuadros de Rogel Retes, "Los Copihues", que la compañía interpreta correctamente.

Para el Jueves se anuncia el estreno de la comedia "Los cien mil hijos de San Luis".

Conciertos

TEATRO MUNICIPAL.— Recordamos que el Jueves 27 del presente, a las 21.30 horas se efectuará el concierto del violinista ruso señor Prof. Aaron Klass. Lo acompañará, en el piano, el profesor Julio Rossell. Las localidades, para este concierto, están a la venta en el almacén de música de Otto Becker, y desde el Miércoles, en la boletería del Teatro Municipal.

Se nos encarga hacer notar al público que es el único concierto que dará Klass en Santiago. Compromisos anteriores, lo obligan a salir, con la combinación del Sábado, para Buenos Aires, donde actuará en uno de los principales teatros de aquella ciudad. Deseamos, pues, franco éxito entre nosotros, a este "virtuoso" del violín.

Circos

CIRCO STRONG-MAN. — Para esta noche anuncia la empresa de este circo, la reaparición del popular tony Perico, artista que goza en general de las simpatías del público.

El programa de esta noche es bastante novedoso, fuera del debut del que arriba mencionamos, se nos comunica que debutarán varios artistas recién contratados.

CIRCO VERY-STRONG. — Bastante concurrida se ha visto esta carpa, en estas últimas funciones. Para esta noche se anuncia el debut del manipulador e ilusionista Mackileff, artista que trabaja con

Noticias Cinematográficas

Película que estrenará la Paramount mañana Miércoles.

Fanny Ward en "Amor inconquistable".

Personajes:

La señora de Jackson, Fanny Ward.
Ricardo Darcier, Jack Dean.
El señor Jackson, Hobart Bosworth.
Jake, Tully Marshall.
La señora de Lenming, Mabel Van Buren.
Voodoo Quen, Jane Wolfe.

Argumento:

La señora de Jackson, esposa de un millonario, se casó con este hombre cuando era aún demasiado joven para poder apreciar la crueldad de su carácter. Ahora toda su vida y todos sus pensamientos los dedica a su pequeño hijito Billy.

La señora Lenming, una viuda de malos antecedentes, hace creer a Jackson que su mujer está tratando de debilitar el cariño del pequeño Billy para con su padre, el hombre se dedica entonces a captarse las simpatías del chico comprándole juguetes y dulces. Además Jackson ordena a su mujer que invite por una temporada a su casa de Florida a la viuda Lenming, amenazándola con llevarse a Billy y dejarla a ella en New York. Ante esta alternativa ella cede.

Entretanto Ricardo Darcier un escritor de renombre, recibe prescripción médica de trasladarse al clima templado de Florida y allí entabla una verdadera amistad con el chico Billy que le sirve de gran distracción. Darcier tiene como cuidador a un negro medio loco, que cree todavía, siguiendo la tradición de sus antepasados africanos, en el poder del Dios Voodoo representado ocultamente por una badesa también negra a quien se designa con el título de Voodoo Quen. Este negro que se llama Jake, cree su deber religioso hacer un sacrificio humano al Dios y escoge como víctima al pequeño Billy. En el momento en que va a matar al pequeñuelo, llegan y salvan al chico Darcier y la señora Jackson, recibiendo antes el literato una puñalada de Jake, por lo que lo llevan a un sanatorio. Durante la enfermedad de Ricardo, la señora de Jackson le visita con frecuencia y entablan una amistad bien profunda. Entre tanto la viuda de Lenming se conquista al millonario Jackson y éste pide el divorcio de su mujer, pero quiere para sí, la custodia de su hijo.

Jackson y la viuda, permiten con toda intención que la señora de Jackson oiga la conversación entre ellos que la induzca a arrancarse con Billy y ellos puedan sorprenderla en casa de Ricardo. Por este medio Jackson obtiene el divorcio, la custodia en la forma que había solicitado, pero la madre no consiente en separarse de su hijo y mientras la cuidadora lo descuida ella se roba al chico, dejándolo entre las rocas en una cueva, en tanto que va ella a solicitar alimentos de Darcier. Jake que se ha escapado del sanatorio con un cuchillo, busca y llega a encontrar al pequeñuelo; obsesionado por su idea fanática. La sirviente de Billy notifica al padre de lo ocurrido en los momentos en que éste está contrayendo matrimonio con la viuda Lenming; se apresura entonces en buscar a su exesposa en casa de Darcier, pero cuando ésta lo vé venir, arranca a la cueva de la playa. Llegan ahora las noticias de la fuga del negro y todos comprendiendo el peligro, corren tras la madre de Billy; llegando a la cueva en los momentos en que ésta va a sacrificar su vida para salvar la de su hijo. En un arranque de nobleza, Jackson comprende la inmensa bondad de la mujer que llevó su nombre y consiente en entregarle al chiquitín, duplicando así, la felicidad que ésta acababa de hallar en su nuevo amor con Ricardo.

AMOR INCONQUISTABLE.— Mañana en el Septiembre y el Jueves en el Brasil se estrenará esta película Paramount interpretada por la actriz Fannie Ward. Su intenso argumento presenta un caso de disputa por el amor del hijo único, entre una esposa abnegada y un marido libertino.

LA MINA DEL AMOR.— Hoy estreno la Cía. Italo Chilena, en el teatro Mundial Cinema, esta producción de aventuras de Cow-Boys y que tiene por escenario las llanuras de Keno (California) en donde la muerte es considerada como una hermosa aventura de la vida, su principal intérprete el atleta Herbert Rawlison.

Juntamente con esta cinta se exhibirá la cinta "Pasando la bomba", que es una cómica americana muy divertida.

PEGGY LA BAILARINA. — Hoy estrena la Cía. Italo Chilena en el teatro Delicias en especial y noche, esta creación de la Universal Especial Atracción, cuyo tema por demás moralizador gira al rededor de una pobre creatura que en el delirio del amor hacia su marido, va a tocar a las puertas de un facineroso que tiene la infamia de poner precio a su honra inmaculada. Su protagonista es Edith Roberts.

GARDEN THEATRE.— Concierto Rada.— Este conocido maestro de música dará hoy el primer concierto del año en este teatro; la orquesta se compone de ocho profesores, que bajo la dirección del maestro Rada ejecutarán las siguientes piezas:

Beethoven. — Preludio. Primer tiempo.
Raff.— Cavatina. De la sonata Patética.
Grieg.— Lamentación de Yngrid (Canción de Solvejg).
Ponchielli.— Gioconda. Danza.
Rosini.— El Barbero de Sevilla. Obertura.
Boito.— Mefistófeles.
Widor.— Serenata.
Tschiakowsky.— Romanza.
Leo Delibes.— Paso de las flores. Intermezo.
Kant — Célebre Romanza.
Thomé.— Canción sin palabras.

FIESTA CINEMATOGRAFICA NACIONAL.— Con motivo de haberse exhibido en el espacio de un año más de mil veces, la hermosa película chilena "El hombre de acero", de cuyo éxito hablan las representaciones que ha alcanzado, la empresa del Cine Alhambra ha resuelto dar el Jueves 3 en la noche una gran función de gala con la última reprisse en la capital de la cinta de Carlos Cariola y Rafael Frontaura, dirigida por el técnico L. Giambastiani y el autor Cariola y editada por la casa Bidwell y Larraín.

Seguramente el público acudirá a aplaudir a los nombrados y a estimularles en la prosecución del arte nacional cinematográfico, del cual es el mejor exponente la "El hombre de acero", película de ejemplaridad e interesante tema.

BRYANT WASHBURN. — Este actor reaparecerá esta semana en el Splendid, en sus dos últimas creaciones, la primera que será estrenada el Jueves, se titula: "Pompas de jabón" y es un hermoso y delicado romance de amor. La segunda que será estrenada el Sábado, es un drama patriótico desarrollado en el lejano Far-West entre cow-boys, y titulado: "El hombre que tuvo miedo".

GAIL KANE.— Esta actriz, reaparecerá en las funciones del Viernes Sinfónico del Splendid en su última creación, el drama de amor y sacrificio, titulado, "El silencio de la novia".

LA TENTADORA.— La casa Paramount ha obtenido con esta cinta un merecido éxito. Paulina Frederick, la gran trágica americana, realiza en esta obra su creación más notable. Por lo demás el lujo y elegancia de la cinta sólo pueden compararse con el de las antiguas vistas de la Bertini. En vista del éxito obtenido "La Tentadora", será reprisada hoy en el teatro Dieciocho, tarde y noche.

Los programas de hoy

CINE ALHAMBRA.—Reprisará este teatro hoy en la especial y noche el drama de la casa Pathé N. Y., "La ley del más fuerte" obra en la que toma parte todo el cuerpo de policía de Nueva York.

Como intérpretes figuran dos artistas conocidos de nuestro público Vernon Castle y Antonio Moreno.

TEATRO BRASIL.—En especial se reestrena hoy la vista Paramount "El beso", interpretada por Margarita Courtot y Owen Moore, hermano de Mary Pickford.

Esta obra cuenta la original idea de un millonario de descubrir a una mujer desconocida de la cual estaba enamorado, por el roce de sus labios.

TEATRO ALAMEDA.—Hoy en la especial y noche este teatro presentará al público una producción cinematográfica que será la mayor sorpresa para el público.

GARDEN THEATRE. — Hoy inaugura esta sala sus Martes de Moda, a gran orquesta, dedicando la especial y nocturna al estreno de los valiosos exponentes "Select", películas éstas, de un marcaño valor artístico. Hoy presenta una de las mejores ediciones de esta marca "Motivo supremo", creación de la estrella norteamericana Clara Kimball Young.

SPLENDID THEATRE. — En las funciones especial y nocturna de hoy será estrenada en Chile la última creación de la actriz americana, Gladys Hulette; en el romance de amor editado por la Casa Pathé París, titulada "Su Nueva York".

AMERICAN CINEMA. — Esta hoy en la noche estrenará el drama titulado "El amado" drama de la Casa Paramount

TEATRO VICTORIA.—Hoy estrenará este teatro en la sección nocturna el drama policial "La voz del desierto" interpretación por Marujita Rayo de Sol.

TEATRO NOVEDADES. — Hoy estrenará este teatro "La ley del más fuerte" creación de Antonio Moreno, el protagonista de "La casa del odio" le acompaña la actriz Vernon Castle, se pasará tarde y noche.

Mañana tarde y noche estrena, "La voz del destino".

"Motivo supremo" por Clara Kimball, marca Select, estrena el Jueves.

TEATRO COLON.—Hoy a las 21.30 estreno Paramount "Justicia y honra".

Jueves acto de concierto y variedades, función a beneficio del representante y operador de este teatro señor Luis A. Montes de Oca.

MUNDIAL CINEMA.—Plaza Almagro.—Anuncia para hoy el estreno de la obra de Cow Boys titulada "Atropellándolo todo o La mina del amor".

TEATRO POLITEAMA. — Para hoy anuncia este cine el estreno de la hermosa comedia sentimental, por Margarita Fisher, titulada "La picaresca Peggy", en la que la gentil protagonista se muestra una consumada actriz, usando de finos y delicados efectos de gracia, en los que la risa surge espontánea y sincera.

TEATRO ELECTRA. — Hoy, reestrenará este cine el emocionante drama en colores titulado "La Perla del Ganges", cinta en la que el público se apasiona con las luchas crueles y tenaces que sostienen los protagonistas con fieras en el desierto.

TEATRO SELECTA. — Hoy estrenará este cine la divertida comedia por el Max Linder americano, Taylor Holmes, titulada "Fortuna incómoda", en la que el protagonista enseña un método eficaz para hacerse amar y para domesticar suegros terribles.

TEATRO CIRCO INDEPENDENCIA. — Para hoy anuncia este cine el estreno de la hermosa película dramática "Los buscadores de trufas", interpretada por Nell Craig, y que es una enseñanza para las jóvenes cuyo supremo anhelo es ser estrellas del cine.

TEATRO SEPTIEMBRE.— Hoy, noche, se da la última función de "La nueva misión de Judex", la hermosa novela cinematográfica; termina la vista con el triunfo del caballeroso Judex y del insigne Don Casto. Desde el Viernes se reanudan las funciones diarias de la tarde, empezarán a las 18.20 horas

TEATRO SANTIAGO

Empresa Teatral del Pacífico
MIERCOLES 26 DE MARZO 1919
Debut del notable fascinador
FAKIR RACA
Sensacional suceso

Desde las 11 de la mañana del **Miércoles 26** se exhibirá gratuitamente en el **FOYER DEL TEATRO SANTIAGO**

EL MUERTO VIVO

con el objeto de que el público pueda observar este maravilloso fenómeno. **EL MUERTO VIVO** saldrá de su sueño cataléptico al mandato del **FAKIR RACA** durante el espectáculo que éste ofrecerá al público en la noche del
MIERCOLES 26 DE MARZO

TEATRO SAN MARTIN

Av. Matta entre San Diego y Gálvez
Compañía de Zarzuelas y Vaudevilles
Primer actor y director Rogel Retes
Espléndida orquesta
HOY MARTES 25 DE MARZO
El más precioso vaudeville. 100 representaciones seguidas en Madrid
1.o y 2.o
La boleta de alojamiento
3.o Gran acto de variedades,
4.o
LOS COPIHUES

Precios: Palco, $ 10; platea, [illegible]; Balcón, $ 1.50; Anfiteatro, $ 1; Galería, $ 0.60; Media Galería, [illegible]

Jueves:
Los cien mil hijos de S. Luis

TEATRO LA COMEDIA

Empresa Ernesto Bouquet
Compañía Argentina Quiroga-Rosich
MARTES 25 DE MARZO DE 1919

Vermouth selecto a las 18 (6 P. M.)

La graciosísima comedia en tres actos
LAS DE SARRASQUETA

Noche, a las 21.20 (9.20 P. M.) Ultima representación. A pedido general. La preciosa obra en tres actos creación de la compañía
CON LAS ALAS ROTAS

Mañana Miércoles. Estreno de la aplaudida obra en tres actos de los señores Oscar Videla y Rafael Raveau
RENUNCIACION

TEATRO IRIS

Castro 130

Hoy: Especial: La tragedia de Víctor Hugo **MARION DELORME,** por la hermosa Nelly Cormon.

Noche: reprisse de las series 1.a, 2.a y 3.a de **LA CASA DEL ODIO,** por Perla White y Antonio Moreno

TEATRO DIECIOCHO. — Numerosa y distinguida concurrencia asistió ayer a este elegante [illegible] con motivo de la reprise de "El amado". El programa anuncia para hoy, tanto en vermouth como en nocturna, el notable drama Paramount titulado "La tentadora". El lujo en que se desarrolla esta obra es sólo comparable al de las antiguas vistas de la Bertini. La gran trágica Paulina Frederick hace en "La tentadora" su mejor creación.

"EL OJO DEL AGUILA". — Esta gran cinta en series, cuyo argumento es la lucha de la policía secreta de New York contra el servicio de espionaje alemán, será estrenada mañana en el Teatro Delicias.

Es innecesario hablar de los méritos de esta cinta, por ser ya muy conocidos. Como se sabe, el actor King Bagott desempeña el rol protagonista.

TEATRO IRIS (Castro 130). — Select es la mejor marca del mundo; han dicho los críticos cinematográficos; es por esta razón que nosotros pasaremos estas películas y estrenaremos la primera de ellas el próximo Domingo en la noche, la cual se titula "Motivo supremo", y es interpretada por la Bertini americana, la hermosa y escultural Clara Kimball Young, quien luce en esta obra 18 regias toilettes de la última moda neoyorquina.

TEATRO DELICIAS. — En especial y noche estrena este teatro la preciosa cine-tragedia sentimental titulada "Peggy la bailarina". Protagonista de esta cinta es la encantadora actriz Mae Murray.

Mañana, "El ojo del águila", primera función.

TEATRO IRIS (Castro 130). — Hoy, en la especial, estreno del drama del famoso escritor Víctor Hugo, titulado "Marion Delorme", interpretado por la hermosa actriz de La Comedia Francesa, Mlle. Nelly Cormon. Está vista es editada por la casa Pathé París.

En la noche, debido a la gran cantidad de personas que quedaron sin entrada la noche del estreno, se reprisarán las tres primeras series de "La casa del odio", por Perla White y Antonio Moreno.

CINE ODEON. — Este cine estrena hoy el emocionante drama policial titulado "Fascinación de víbora".

TEATRO ATENAS. — Para hoy anuncia este cine el estreno de la hermosa cinta "La hija del mar", y bella creación de la simpática Mary Miles Minter, y que desarrolla un argumento lleno de poesía y encantos.

TEATRO EXCELSIOR. — Hoy, a las 21.45 horas, estreno de los episodios 4, 5 y 6 de "La casa del odio", por Perla White y Antonio Moreno.

Urodonal
rejuvenece

URODONAL
realiza una verdadera
sangria úrica
(ácido úrico, uratos
oxalatos).

Arenillas
Cálculos
Acideces
Reumatismo
Neuralgias
Arterio-
Esclerosis

— Ciertamente, mi capitán, si quiere Vd llegar a general con un talle de subteniente, con los riñones á toda prueba, un corazón siempre jóven, piernas flexibles como á los veinte años, no tiene Vd. que hacer más que como yo... Tomad Urodonal!... A vuestra salud!

Comunicaciones a la Academia de Medicina (10 Nov. 1908).
Academia de Ciencias (14 Dic. 1908).

URODONAL limpia el riñón, el hígado y las articulaciones; disuelve el ácido úrico activa la nutrición y oxida las grasas

Establecimientos Chatelain, 2, rue Valenciennes, Paris.
Concesionario para Chile: AM. FERRARIS, Santiago.

JUBOL
Única medicacion racional del intestino

Estreñimiento
Enteritis
Almorranas
Dispesia

Evita el apendicitis
y el enteritis
Cura las hemorroides
Impide el exceso
de gordura.

Envenenado por las purgaciones y los laxantes

OPINIÓN MEDICA:

« El Jubol constituye una armonía muy bien combinada de agentes activos de la terapéutica intestinal. Con el, se puede luchar eficazmente contra el estreñimiento crónico; con el se reeduca el intestino, se mejora la digestión, y ademas se evita el desarrollo del enterocólitis. He aquí un saldo de cuenta que merece la atención de los médicos y de los enfermos sobre un medicamento que desde muchos años ya ha dado pruebas de una verdadera eficacidad. »

Dr JUAN SALOMON, DE LA FACULTAD DE MEDICINA DE PARIS.

Establecimientos Chatelain, 2, rue Valenciennes, Paris.
Concesionario para Chile: AM. FERRARIS, Teatinos 70, Santiago.

CALENTADORES AUTOMATICOS A GAS
PARA BAÑO

Ha llegado una nueva partida

Produce agua caliente instantáneamente y en cualquier momento, en cualquier parte del servicio. Su mecanismo es sencillo y no tiene piezas delicadas que se descompongan.

Solicite pormenores en la

Casa SANTIAGO WEBB & Co. **Cas. 1767-Estado 156-158-170**
Teléfono Inglés 3176 - 3177

OSCAR BEZANILLA
DENTISTA
Antisepsia completa. Trabajos rápidos, sólidos, modernos. Hora fija. Plaza Yungay, **Libertad 666.**

Dr. GIANELLI
Especialidad en sífilis, piel, vías urinarias.
21 DE MAYO 588
Consultas: 1 a 4.

Vidrios Planos

Colocamos y vendemos vidrios de todas clases a los precios más bajos que hay en plaza.

Sírvase pedir presupuestos a esta Casa.

PIMSTEIN HNOS.

COMPAÑIA 2015, FRENTE PLAZA BRASIL — TELEFONO 161

NOTA.—Atiende pedidos de provincias.

Industria y Obras Públicas

AGUA POTABLE DE ANCUD.—Por orden del Ministerio de Industrias y Obras Públicas se ha ordenado investigar la responsabilidad que afecte a algunos funcionarios sobre la escasez de agua en las obras de mejoramiento del servicio en la ciudad de Ancud.

El señor Carlos Guzmán, autor del proyecto respectivo, ha elevado a conocimiento de la Dirección de Obras Públicas un memorandum con los diversos antecedentes que sirvieron de base a dicho proyecto.

Como se sabe, el ingeniero jefe de la Dirección de Obras Públicas, señor Leonardo Lira, llevará a efecto una visita de inspección a las obras de agua potable de la ciudad indicada.

CAMINOS DE QUILICURA. — Se ha pedido la autorización necesaria para invertir la suma de $ 11,800 erogada por la Municipalidad respectiva para reparar los caminos de la Comuna de Quilicura.

AGUA POTABLE DE CONCEPCION.—La Inspección General de Hidráulica ha solicitado algunos materiales existentes en los almacenes fiscales de Valparaíso y Chillán para destinarlos a las obras de mejoramiento del agua potable de Concepción.

PARQUE FORESTAL.—El Intendente de Santiago solicitó de la Dirección de Obras Públicas la suma de 35 mil pesos para la conservación y sostenimiento del Parque Forestal.

En atención a las economías que han debido efectuarse en el presupuesto se ha concedido sólo la suma de 15 mil pesos.

BOX

GUILLERMO VALENZUELA, DESAFIA.—Este peso gallo desafía a todos los boxeadores de su categoría a un match a 10 vueltas. Su peso es de 51 kilos.

Los interesados pueden dirigirse al señor S. Corral H., Casilla 3846.

KID GARRETT-ABELARDO HEVIA.—Estos dos pugilistas han firmado contrato para pelear el Sábado próximo un match a 10 vueltas.

Será este encuentro una buena prueba para Respress.

TURF

VALPARAISO SPORTING CLUB

Inscripciones para las carreras del próximo Domingo

I. Premio Jannisary.—1,400 metros. —Para caballos de 3 años nacidos en el país que no hayan ganado carreras reglamentarias o clásicas. —Peso: 54 kilos.—Recargo de 2 kilos por cada carrera ganada desde el 1.o de Julio de 1918.—Entrada: $ 25. —Premios: $ 2,500 al 1.o y 250 al 2.o. Crítica, Silver, Mariman, Trentino, Duelo, Fatherless, Quelén y Dee.

II. Premio Jeddah.—1,000 metros. —Para caballos que no hayan ganado más de $ 20,000.—Peso: 60 kilos.—Descargo de 5 kilos a los que no hayan ganado más de 15 mil pesos; descargo de 8 kilos a los que no hayan ganado más de $ 10,000 y descargo de 12 kilos a los que no hayan ganado más de $ 5,000. —Estos descargos no son acumulativos.— Entrada: $ 25.— Premios: $ 2,500 al 1.o y 250 al 2.o

1.a serie

Fabia, Luz Fría, Baldramina, Chiflón, Girasol, Locura, Pisanella, Foquita, Botánica, Crecy, Grano de Oro, Infantita, Mandita y Triaca.

2.a serie

Gladiadora, Milly, Cora, Pencahue, Flaminia, Sarajevo, Vizcaíno, Marimán, Embrollona, Turpinita, Feudal, Cholo, Minx, Capucine.

III. Premio Jaquemart.—800 metros.—Para productos de 2 años que no hayan corrido ninguna clase de carreras.—Peso: 56 kilos.—Entrada: $ 40.—Premios: $ 4,000 al 1.o y 400 al 2.o

	Kilos		Kilos
Merengue . .	56	S. Sebastián	56
Durham . .	56	Doroma . . .	54
Salpicón . .	56	Umbría . . .	54
Democrático.	56	Vendimia . .	54
Jimmy. . .	56	Presidia . .	54
Decano . .	56	Aceituna . .	54
Iron	56	M. Noticia .	54
Clow	56	Dobrudja . .	54
Aguilucho .	56	Sung Light.	54
P. Alegre .	56		

IV. Premio El St. Leger.—(Carrera reglamentaria cerrada).—3,000 metros.—Para productos de 3 años nacidos desde el 1.o de Julio de 1915 hasta el 30 de Junio de 1916.—Peso: 56 kilos.—Entrada: $ 120 en cuotas.—La 4.a cuota de $ 40 vence el Lunes antes de la carrera.—Premios: $ 10,000 al 1.o, $ 1,000 al 2.o y 500 al 3.o

Brick . . .	56	Cervantes. .	56
Bishop. . .	56	Buñuelo. . .	56

V. Premio Joshua.—1,400 metros.—Para caballos nacidos en el país.—Handicap.— Entrada: $ 30.— Premios: $ 3,000 al 1.o y 300 al 2.o

1.a serie

Campoamor, Swallow, Brest, Alvia, Hachazo, Tinkabelle, Rex White, Donnetta, Don Floro, Darwin, Titanic, Mary Garden, Pelusa, Rugby, Porte Cigarette, Música, Iser.

2.a serie

Farinette, Belfort, Chiflón, Botánica, Pacato, Trentino, Paraíso, Feudal, Embajador, Indian Money, Pisanella, Glengarry, Apres Moi, Niza, Mabille, Queñe, Triaca.

VI. Premio Jenny.—2,400 metros.—Para caballos que no hayan ganado en distancia mayor de 1,800 metros —Handicap.—Entrada: $ 35.— Premios: $ 3,500 al 1.o y 350 al 2.o

Old, Platón, Majuelo, Cachiyuyo, Fernet, Trajano, Tirteo, Swallow, Wagram, Indiano, Fatherless, Glengarry, Titanic, Tajamar, Música y Willingly.

HIPODROMO CHILE

INSCRIPCIONES PARA LAS CARRERAS DEL PROXIMO DOMINGO

Premio JAPONESA.—600 metros. Resbalosa, Masterl, Café, Calchón, Urania, Chillhue, Brumita, Unxia, Lady Martha, Olivar, Don Chimba, Teruca, Siracusa y Alianza.

Premio JINES.—800 metros. Radium, Remadora, Bruja, Lebba, Indian Chieff, Girl, Viana, Personaje, Pelucón, Pasatiempo, Torcuato, Corza, Tupel, Cabritilla, Tucapel, Rolandito, Candelilla y Burrito.

Premio JINES.—800 metros.— 2.a serie. Pastor, Sibilina, Raya, Dual, Juvenil, My Friend, Mayrene, Socio, Romanones, Viñita, Agorera, Belle Nora, Fly Kille, Sempronios, Edris, Calamón, Nall, Lindisim, Miseria y Macucho.

Premio JUANITA.—900 metros. Mrs. Joe, Fionia, Costanera, Franqueza, Rasqueta, Temible, Alaska, Plumilla, Bow, Recompensa, Coplista, Escoria, Num, Paladín, Aureola y Barbarroja.

Premio GIRONDINO.—1,500 metros.—1.a serie. Escoria, L'Eclair, Tarff, Porro, Chavala, Retozona, Cascarrabia, Báltico, Pocochay, Diáfana, Leoncillo, Rolanda y Antonio.

Premio GIRONDINO.—1,500 metros.—2.a serie. Muchacho, Océano, Caupolicán, Aldro, Fragata, Saint Amant, Estrella Polar, Alaska, Regata, Balota, Jacob, Intendente, Vitela y Cultura.

VALPARAISO SPORTING CLUB

Los trabajos de ayer

(Pista de carrera)

—Detonación, dirigido por J. Oregón, trabajó la distancia del Estreno, 1,300 metros, en 1.23 2|5.

—Ródano, conducido por V. Jara, y Trajano, por un aprendiz, cotejaron igual distancia que el anterior en 1.24 1|5, ganando Ródano por un cuerpo. Trajano siguió hasta completar la vuelta fuerte en 2.24.

—Brest, piloteado por M. Baeza, cotejó fuerte 1,400 metros en 1.31.

—Foquita, manejada por un aprendiz, pasó 1,000 metros en 1.3 2|5.

—Glasgow, montado por H. Michaels, y Pompolaise, por un aprendiz, largaron 1,300 metros fuerte en 1.24 2|5, ganando Glasgow por medio cuerpo.

—Fatherless, conducido por H. Ramírez, y La Lune por un aprendiz, trabajaron fuerte 2,400 metros en 2.38, ganando Fatherless por diez cuerpos.

—Fideline, manejada por R. Díaz, pasó 1,300 metros sin mayor apuro en 1.26 3|5.

—Decano, montado por H. Contreras, Cápsula, por D. Piña, y Denodada por un aprendiz, cotejaron 800 metros, haciendo los últimos 505 metros en 32 2|5, ganando Decano por un cuerpo.

—Glengarry, piloteado por H. Contreras, trabajó 1,600 metros en 1.46.

—Trocadero, manejado por H. Contreras, largó 1,000 metros en 1.5.

—Tajamar, con la monta de A. Molina, pasó 2,400 metros en 2.47 2|5.

—Captain, montado por J. Salfate, y Salpicón, por un aprendiz, largaron 800 metros fuerte, marcando 31 2|5, ganando Captain por un cuerpo; Captain siguió la vuelta suave y repitió 505 metros en 32.

—Guaraña, montada por aprendiz, movió 800 metros fuerte, marcando 31 2|5 en los últimos 505.

—Mala Noticia, conducida por M. Verdejo, y Sergio por un aprendiz, cotejaron 800 metros, haciendo los últimos 505 metros en 32, llegando iguales.

—Millalebu, con la monta de F. Madrid, cotejó 1,000 metros en 1.4.

—Vendimia, dirigida por J. F. Bernal, y Doroma por F. Gallegullos, movieron 800 metros fuerte, marcando 31 3|5 en los últimos 505 metros, ganando Vendimia por un cuerpo.

—Porto Alegre, montado por A. Molina, y Dulce y Sabrosa, por P. Quezada, pasaron fuerte 1,000 metros, ganando Porto Alegre por un cuerpo.

—Willigby, montado por J. Osorio, trabajó 2,400 metros, haciendo los últimos 1,600 metros en 1.50.

—Sun Light, manejada por A. Molina, largó 800 metros fuerte, marcando 31 en los últimos 505 metros.

—Durham, montado por M. Baeza, y Democrático, por F. Pérez, pasaron 800 metros haciendo los últimos 505 metros en 33, ganando Durham por un cuerpo.

—Goda, manejada por S. Miranda, cotejó 1,000 metros haciendo los 505 metros últimos en 33.

—Aguilucha, montada por A. Molina, pasó 800 metros, haciendo los últimos 505 metros en 34 1|5.

(Pista de arena)

—Coqueta, manejada por R. Díaz, pasó una vuelta sin mayor apuro en 2.1 4|5.

—Indiano, conducido por F. Muñoz, trabajó una vuelta y 400 metros en 2.29.

—Porte Cigarette, montada por un aprendiz, movió 400 metros en 24 2|5.

—Egalité, manejada por un aprendiz, movió 600 metros en 38 2|5.

—Jemmy, piloteado por V. Jara, pasó a voluntad 800 metros en 53 2|5.

—Minerito, montado por un aprendiz, apronto 600 metros en 39.

—Febo, montado por un aprendiz, largó 1,000 metro sen 1.8.

—Tirteo, montado por U. Villarroel, pasó al carrerón 800 metros; después de un descanso repitió igual distancia en 53.

—Peter Pan, manejado por E. Carrillo, pasó 1,000 metros al carrerón en 1.13, siguió la vuelta suave y repitió igual distancia en 1.6.

—Isygny, montado por un aprendiz, largó 800 metros en 52.

—Trentino, conducido por J. Oregón, movió 400 metros en 24 2|5.

—Defensa, manejada por un aprendiz, pasó a voluntad 1,000 metros en 1.7.

—Gran Mogol, conducido por J. Osorio, cotejó fuerte 1,000 metros en 1.4 1|5.

—Cachiyuyo, montado por un aprendiz, se floreó 1,000 metros al carrerón en 1.8.

PARA CURAR UN RESFRIADO EN UN DIA

todo el mundo toma el LAXATIVO BROMO QUININA (Pastillas). Los boticarios devolverán el dinero si deja de curar. La firma de E. W. Grove se halla en cada cajita. Hecho por la PARIS MEDICINE CO., St. Louis, E. U. de A.

Continúa la realización de ternos de medida a

$ 100

casimir inglés.

SASTRERIA L'AVENC

San Antonio 334

BETIS

ACEITE ESPANOL

PURO DE OLIVA

EL MAS EXQUISITO

PIDASE EN LOS BUENOS ALMACENES

Informaciones comerciales, industriales y agrícolas

CAMBIO

Bancario	9 5|16
Comercial	9 3|8

EQUIVALENCIAS DEL BANCARIO	CAMBIO
1 £ vale	$ 25.77.18
1 dólar	5.47 ¾
1 franco	0.99.50
1 lira	0.87.71
1 peseta	1.09.89
1 nacional argentino . .	2.47

Premio del oro: 107.50 o|o

El Banco de Chile ha fijado ayer los siguientes cambios:

d|v.	Londres	París
90	9 5|16	100 1|2
3	9 1|8	0.98 1|2

d|v.	Italia	España
90	116 1|4	0.91
3	114	0.89 1|4

Nueva York, el dólar: 5.47 3|4.

El nacional argentino, $ 2.47.

Al cambio bancario de 9.5|16, un peso oro vale $ 1.93.28.

Como el recargo comercial es de 107.50, hay una diferencia de 14.22 por ciento.

El Banco Español de Chile fijó ayer los siguientes cambios:

Londres: 90 d|v., 9 5|16; v|. 9 1|8

A estos cambios valen:

La libra:

A 90 d|v., $ 25.77; v|., $ 26.30.

La peseta:

A 90 d|v., $ 1.09.89; v|., $ 1.12.04.

El franco:

A 90 d|v., $ 0.99.50; v|., $ 1.01.52.

El dólar:

A la v|., $ 5.47.75.

BOLSA DE COMERCIO

ACUERDO

Con fecha de hoy el directorio de la Bolsa de Comercio ha tomado el siguiente acuerdo:

Habiendo desaparecidos las circunstancias extraordinarias que motivaron los acuerdos de fecha 17 y 21 del presente, que establecieran una garantía del 50 por ciento de la especie vendida y después un 50 por ciento en dinero o valores que debieran constituir los vendedores en operaciones a plazo, el directorio ha acordado que a contar desde el Miércoles 26 del presente cesarán los dichos acuerdos y las operaciones continuarán efectuándose en la forma reglamentaria.

MOVIMIENTO

Gran actividad y movimiento se vió en el mercado el día de ayer, concretándose casi exclusivamente a las transacciones de sociedades mineras, teniendo la preferencia los de la Compañía Estañífera de Llallagua.

En bonos se vió poco interés, haciéndose transacciones de escasa importancia.

En la primera rueda, el valor de lo operado en acciones fué de 1.271,978 efectivos y en bonos de 19,000 nominales.

En la segunda disminuyó lo operado en acciones y aumentó el monto de los bonos, transándose 710,025.50 en los primeros y 60,000 en los segundos.

Las acciones más operadas fueron las de la Compañía de Llallagua, las Cayllomas y los Banco Italiano y en los bonos los Caja 8o|o-1o|o y los Hipotecario 8o|o-1o|o.

TENDENCIA

El mercado se vió sostenido en los títulos de sociedades. En bonos fuera de los Caja 7o|o-1o|o y de Garantizador 8o|o que desmejoraron su cotización, en los demás no hubo variación.

ULTIMAS COTIZACIONES

Llallagua. — Cierra con vendedor para Marzo 13 a 186 1|2 y comprador a 186.

Antofagasta. — Cierran con comprador para Marzo 13 a 115 1|2.

Caylloma. — Cierra con transacción para Marzo 13 a 7 1|4.

Gatico. — Cierra con transacción para Marzo 13 a 12 1|4.

El cambio, cierra con transacciones a 9 7|32.

OPERACIONES EFECTUADAS AYER

Primera rueda

5600 Llallagua, Marzo 13, 187.
500 Llallagua, Marzo 13, 187 1|2.
300 Llallagua, Marzo 13, 188.
300 Llallagua, Febrero 27, 187.
100 Curanilahue, 153.
500 Banco Italiano, 5.
4 Gas, 104.
3 Gas, P. H., 104.
16000 Caja 6o|o-1o|o, 92.
3000 Caja 8o|o-1o|o, 103 3|4.

Segunda rueda

200 Llallagua, Marzo 13, 182.
300 Llallagua, Marzo 13, 188.
1900 Llallagua, Marzo 13, 190.
1000 Llallagua, Marzo 13, 192.

Segunda rueda

330 Llallagua, Marzo 13 . 183
700 Llallagua, Marzo 13 . 182 1|2
200 Llallagua, Febrreo 27, 188.
600 Caylloma, 7 1|2.
200 Gatico, 12 1|4.
70 Curanilahue, 152.
50 Unión Nacional, 65.
7 Gas, 104 1|2.
48 Gas, 104 1|4.
30000 Caja 8o|o-1o|o, 103 3|4.
30000 Hipotecario 8o|o-1o|o, 103 3|4.

OFERTAS Y DEMANDAS

Caja Hipotecaria 8o|o-1o|o.—Transacciones por valor de 33,000 nominales, quedando comprador por 15,000 a 103 3|4.

Caja Hipotecaria 7o|o-1o|o.—Comprador por 10,000 a 97 1|2 y vendedor por 2,000 a 97 3|4.

Caja Hipotecaria 6o|o-1o|o. — Transacciones por valor de 16,000 nominales quedando comprador por 4,000 y 20,000 a 92 y vendedor por 10,000 a 92 1|4.

Banco Hipotecario 8o|o-1o|o.—Transacciones por valor de 30,000 nominales.

Banco Hipotecario 7o|o-2o|o.—Comprador por 5,000 a 99 1|2 y vendedor por la misma cantidad a 100 1|2.

Garantizador 8o|o. — Vendedor por 10,000 y 5,000 corrientes a 79 y por 10,000 años 1915-16 a 79 1|2.

Municipalidad. Enero 8o|o.—Comprador por 1,000 a 96 y vendedor por la misma cantidad a 98.

ACCIONES BANCARIAS

Español.—A 163 1|2 se pidieron 300 acciones.

Nacional.—Comprador por 10 acciones a 49 1|2.

Santiago.—Se pidieron 200 acciones a 141 1|2 y 30 a 142.

Francés.—21 y 15 acciones se pidieron a 57 1|2.

Italiano.—Transacción de 500 acciones por valor de 2,500 pesos.

SOCIEDADES MINERAS

Llallagua.—Se tranzaron de este título 10,300 acciones por valor de 1.936,850 pesos, quedando en la primera rueda comprador por 100 y 100 para Febrero 27 y Marzo 13 a 187 1|2 y en la segunda, compradores por 1,000 a 192 para Marzo 13. Después de rueda subieron hasta 198 para Marzo 13, y bajó después hasta 191 para la misma fecha. Cierran con el mercado a 186 comprador y 186 1|2 vendedor para Marzo 13.

Oploca.—Comprador por 100 acciones a 96.

Gatico.—Transacciones de 200 acciones por valor de 2,500 pesos, quedando comprador por 100 acciones a 12.

Curanilahue.—Se operaron 170 acciones por valor de 25,940 pesos, quedando comprador por 60 a 154.

Caylloma.—Transacción de 600 acciones por valor de 4,500 pesos, quedando comprador por 100 a 7 1|4 y vendedor por 200 a 7 1|2 para Febrero 27.

Máfil.—Vendedor por 200 acciones a 95.

Domeyko.—Vendedor por 500 acciones a 5 1|4.

SOCIEDADES SALITRERAS

Antofagasta.—Comprador por 200 acciones al contado a 114 1|2 y 200 a 115 para Febrero 27 y vendedor por 100 a 115 1|2 para Marzo 13.

SOCIEDADES GANADERAS

Tierra del Fuego.—Comprador por 15 acciones a 98.

Chile y Argentina.—Vendedor por 100 acciones a 11.

Anglo Chilian Pastoril.—A 6 1|2 se pidieron 200 acciones.

COMPAÑIAS DE SEGUROS

Unión Nacional.—Transacción de 50 acciones por valor de 3,250 pesos, quedando comprador por 50 a 65.

SOCIEDADES INDUSTRIALES

Gas de Santiago.—Transacción de 62 acciones por valor de 6,463.50 pesos, quedando comprador por 10 a 104 1|4 y vendedor por la misma cantidad a 104 1|2.

Viñas.—A 92 se pidieron 170 acciones en 2 traspasos.

Tabacos.—Comprador por 20 acciones a 61.

Vapores.—A 172 se ofrecieron 50 acciones.

San Bernardo.—Comprador por 8 acciones a 110.

Tattersall.—Se pidieron 100 acciones a 140 y se ofrecieron la misma cantidad a 141.

EN LA BOLSA DE CORREDORES DE VALPARAISO SE TRANSARON

Primera rueda

500 Llallagua, Marzo 13 . 183
600 Llallagua, Marzo 13 . 182
100 Llallagua, Marzo 13 . 181
1900 Llallagua, Marzo 13 . 180
2700 Llallagua, Marzo 13 . 178
500 Llallagua, Marzo 13 . 179 1|2
2200 Llallagua, Marzo 13 . 179
300 Llallagua, Marzo 13 . 181 1|2
2300 Llallagua, Marzo 13 . 185
600 Llallagua, Marzo 13 . 184
1000 Llallagua, Marzo 13 . 183 1|2
100 Llallagua, Marzo 13 . 183
200 Llallagua, Marzo 13 . 184 1|2
500 Llallagua, Marzo 13 . 187
1100 Llallagua, Marzo 13 . 187 1|2
1600 Llallagua, Febr. 27 . 179
300 Llallagua, Febr. 27 . 184
300 Llallagua, Febr. 27 . 183
1000 Llallagua, Febr. 27 . 184
200 Llallagua, Febr. 27 . 185
100 Banco Chile 219
50 Cerv. Unidas 342
300 Llallagua, Marzo 13 . 184 1|2
500 Llallagua, Marzo 13 . 184
1300 Llallagua, Marzo 13 . 185
200 Llallagua, Marzo 13 . 187
1300 Llallagua, Marzo 13 . 187 1|2
5500 Llallagua, Marzo 13 . 188
100 Llallagua, Marzo 13 . 188 1|2
200 Llallagua, Marzo 13 . 189 1|2
1000 Llallagua, Febr. 27 . 182 1|2
100 Llallagua, Febr. 27 . 186
100 Llallagua, Febr. 27 . 188
200 Antof., Marzo 13 . 115 1|2
200 Antofagasta 116
100 Fuegos 98

LETRAS

1.a y 2.a rueda, vendedor, 9 11|32.
1.a y 2.a rueda, comprador, 9 3|8.

ORO

1.a rueda, vendedor, 108.
1.a rueda, comprador, 107.50.
2.a rueda, vendedor, 108.50.
2.a rueda, comprador, 108.

ESTAÑO

Según cablegrama de Londres, recibido ayer, en la Bolsa, el Estaño bajó £ 2.10 al contado y 3 a plazo. El cobre Standard subió 1 libra a plazo, no variando al contado.

TELEGRAMA RECIBIDO AYER SOBRE COTIZACION DE METALES

Estaño: £ 212.10 al contado y 209 a plazo.

Cobre Standard, 74 libras al contado y 70.10 a plazo.

ACCIONES Y BONOS

Ultimas cotizaciones

		Pagado	Precios	
BANCOS				
Chile		100	219	tr.
Español de Chile		100	163½	c.
Gar. de Valores .		00	17	v.
Francés de Chile		50	57½	c.
Hip. de Chile . .		200	730	c.
Hip. Valparaíso .		100	110	c.
Italiano		20	5	tr.
Nacional		40	50	v.
Popular		100	125	c.
Talca		100	160	v.
Santiago		100	142	c.
Unión Comercial .		20	8½	c.
SOCIEDADES MINERAS				
Antequera	£	1	0.90	v.
Caylloma (pl.). .	sh.	5	7¼	tr.
Colquirí (est.) .	$	5	2¼	tr.
Curanilahue (ca.)		100	154	c.
Dispputada (cob.)		25	10¾	v.
Domeyko (cob.) .		5	5¼	v.
Fortuna C. (est.)		10	10	c.
Gatico (cobre). .	£	1	12¼	tr.
Llallagua (est.) .		1	186½	v.
Lota y Co. (ca.)	$	20 oro	170	tr.
Máfil (carb.) . .		50	95	v.
Monte B. (est.) .	£	1	2½	v.
Oruro (est.) . .	$	20	17	v.
Oploca (est.) . .	£	1	97½	v.
Pintados (s. not.)	$	38	6¾	c.
Pod. de Coll (c.)	£	5	31	c.
S. Bartolo (cobre)	$	20	18	c.
S. J. Oruro (est.)	£	1	1⅛	c.
Schwager (carb.)	£	20	1990	c.
Taltal (plata). .	$	10	15	c.
Totoral (est.) . .	$	10	6	c.
Vacas (oro) . . .		10	5½	v.
SOCIEDADES SALITRERAS				
Agua Santa . . .	£	5	136	c.
Antofagasta . . .	$	25	116	tr.
Boquete	£	5	46	c.
Castilla	$	20	12	v.
Lastenia	£	1	18¾	tr.
La Unión	$	20	6½	c.
Loa	£	1	43	c.
Perseverancia . .	$	20	15	v.
SOCIEDADES GANADERAS Y AGRICOLAS				
Anglo Ch. Past. .		1	6½	c.
Aysen		1	69	v.
Chile-Argentina .		1	10½	tr.
Gente Grande. .		1	94	v.
Laguna Blanca. .		1	101	tr.
Rupanco	$	10	40½	c.
Tierra del Fuego	£	1	98	c.
Vallenar	$	20	39	v.
COMPAÑIAS DE SEGUROS				
La Alemana . .	$	125	260	tr.
La Alianza Ch. .		25	55¼	c.
La América . .		25	62	c.
La Americana. .		100	320	c.
Araucanía . . .		25	36	c.
La Central. . . .		25	53	c.
La Comercial . .		75	180	c.
La Chilena C. .		25	60	c.
La Española . .		100	250	c.
La Francesa . .		50	156	c.
La Franco Ch. .		25	42	c.
Germania . . .		25	35	c.
La Iberia . . .		62½	100	c.
La Industrial . .		25	36	c.
La Internacional.		25	103½	c.
La Italia		100	300	c.
La Mapocho . . .		50	165	c.
La Nacional . . .		25	650	tr.
Nueva España .		75	200	tr.
La Protectora .		25	299	tr.
La Santiago . .		50	250	c.
La U. Chilena .		50	607	c.
La U. Nacional .		60	65	tr.
SOCIEDADES INDUSTRIALES				
Am. Shoe Fact.	$	100	100	v.
Austral de Mad.	£	1	1¼	v.
Buques y Mad.	$	50	48	c.
Catres	$	100	65	c.
Cemento Melón .	£	1	73	c.
Cerv. Unidas. .	$	100	342	tr.
Diques	$	100	236	c.
Chiclayo (azu.) .	£	1	20	c.
Electricidad . . .	£	1	94½	c.
El Globo	$	100	90	tr.
Feria Izquierdo .		100	80	tr.
Gas Valparaíso .		50	98¼	tr.
Gas Santiago . .		50	104¼	c.
Industrial . . .		60	178	c.
Laboratorio Ch. .		25	78	c.
Malvoa		20	15	v.
M. de la Vega		100	100	tr.
Penco (R. de A.)	£	1	128	tr.
Sal P. de Lobos	$	50	62	c.
San Bern. (F. E.)		100	113	v.
San Martín (F T)	£	1	1.05	v.
Tabacos	$	20	61	c.
Tattersall.. . . .		100	140	c.
Tejidos Santiago.		100	250	c.
Telég. Comercial.		25	41	c.
Telég. Nacional .		10	15	v.
Transp. Unidos .		50	45	v.
Vapores S. A. .		125 oro	169	tr.
Vidrios		100	180	v.
V. del Mar, R. A.	£	1	93	tr.
SOCIEDADES PETROLIFERAS				
Sud-Americana. .	$	3	0.25	c.
SOCIEDADES DIVERSAS				
B. de C. de S.	$	1250	$ 65000	c.
B. de C. de V.		5000	140000	c.
Club Hípico .		500	7500	tr.
Créd. y Cons. .		50	7½	tr.
Hip. Chile . .		500	1000	tr.
BONOS				
C. 5 en £ (31 Ma. y 30 Se.)			96½	v.
Caja 6-1 (30 Ab. y 31 Dic.)			92	tr.
Caja 6-2 (30 Ab. y 31 Oc.)			98	v.
Caja 7-1 (15 En. y 15 Ju.)			97¾	v.
Caja 7-2 (15 En. y 15 Ju.)			98¾	v.
Caja 8-1 (30 Ju. y 31 Dic.)			103¾	c.
Caja 8-2 (30 Ju. y 31 Dic.)			103¾	c.
Gar. 6 (30 Ju. y 31 Dic.)			73	tr.
Gar. 7 (30 Ju. y 31 Dic.)			73	c.
Gar. 8 (30 Ju. y 31 Dic.)			79	v.
Hip. 6-2 (31 Ma. y 30 Se.)			93	c.
Hip. 7-1 (15 En. y 15 Ju.			99¼	c.
Hip. 7-2 (30 Ma. y 30 Se.)			100½	v.
Hip. 8-1 (30 Ju. y 31 Dic.)			103¾	tr.
Hip. 8-2 (31 Ma. y 30 Se.)			103½	tr.
Hip. V. (30 Ju. y 31 Dic.)			98	tr.
Mun. Satgo. 8 (Privilegia.)			98	c.

BOLSA DE PRODUCTOS

SANTIAGO

Operaciones efectuadas en la rueda de ayer

Todos los precios son por quintal métrico, con saco, salvo estipulación contraria.

TRANSACCIONES EN RUEDA

200 sacos de papas amarillas, de la nueva cosecha, a $ 12, en carros Rosrio, para entrega inmediata.

500 sacos de papas amarillas, de la nueva cosecha, a $ 12, en estación Malloco, para entrega inmediata.

1,000 sacos de papas amarillas, de la nueva cosecha, a $ 11.25, en Graneros, entrega cosecha.

1,000 sacos de papas amarillas, de la nueva cosecha, a $ 11.50, en estaciones próximas a Santiago, para entrega en el mes de Marzo.

500 sacos de papas amarillas, de la nueva cosecha, a $ 11.50, en estaciones próximas a antiaog para entrega en el mes de Marzo.

Santiago, 24 de Febrero de 1919.

El Secretario.

TATTERSALL

Precios corrientes en la Feria del 24 de Febrero de 1919

Terneros de pié, desde $ 25 a 90.

Terneros de 1 año, de $ 100 a 150.

Terneros de 1½ año, de $ 160 a 190.

Novillos de 2 años, gordos, de $ 240 a 270.

Novillos de 2 años, a media gordura, de $ 210 a 240.

Novillos de 2 años, flacos, de $ 180 a 210.

Novillos de 3 años, gordos, meztizos, de $ 340 a 480.

Novillos de 3 años, gordos, del país, de $ 300 a 380.

Novillos de 3 años, a media gordura, de $ 270 a 300.

Novillos de 3 años, flacos, mestizos, de $ 240 a 270.

Novillos de 3 años, flacos, del país, de $ 200 a 240.

Bueyes gordos, mestizos, de $ 450 a 770.

Bueyes gordos, del país, de $ 400 a 500.

Bueyes a media gordura, de $ 300 a 380.

Bueyes flacos, mestizos, de $ 260 a 300.

Bueyes flacos del país, de $ 180 a 240.

Bueyes de trabajo, de $ 300 a 390.

Torunos gordos, de $ 360 a 520.

Torunos a media gordura, de $ 240 a 320.

Toros, de $ 200 a 470.

Vaquillas de 1½ año, de $ 100 a 150.

Vaquillas de 2 años, de $ 160 a 190.

Vaquillas de 3 años, de $ 200 a 230.

Vacas gordas, mestizas, de $ 320 a 420.

Vacas gordas, del país, de $ 300 a 350.

Vacas a media gordura, de $ 240 a 290.

Vacas flacas, mestizas, de $ 210 a 240.

Vacas flacas del país, de $ 170 a 200.

Vacas paridas, de lechería, mestizas, de $ 300 a 380.

Vacas paridas, a media gordura, de $ 240 a 300.

Vacas paridas, flacas, de $ 160 a 220.

Ovejas, a $ 31.50.

Corderos, de $ 19 a 24.20.

Ventas al peso, al martillo y en privado.

Novillos, de 0.70 a 0.82 centavos el kilo.

Bueyes, de 0.66 a 0.82 centavos el kilo.

Torunos, de 0.60 a 0.67 centavos el kilo.

Vacas, de 0.72 a 0.80 centavos el kilo.

MATADERO PUBLICO

Febrero 25.

ENCIERRA PARA HOY

Ayer se efectuó en los corrales del Matadero Público la siguiente encierra de ganado para la venta de hoy:

Ganado grande	Febrero 25.
Bueyes	31
Novillos	48
Vavas	163
Vara	44
Total	286

Ganado menor	
Corderos	780
Cerdos	46
Terneros	29
Total	855

PRECIO DE LAS CARNES

Febrero 24.

			Por kilos
Carne buey 1.a clase	1.03	a	1.05
Id. 2.a clase . . .	0.92	a	1.00
Id. 3.a calse . . .	0.50	a	0.90
Id. novillo 1.a clase	1.00	a	1.02
Id. 2.a clase . . .	0.90	a	0.98
Id. 3.a clase . . .	0.40	a	0.85
Id. vaca 1.a clase .	1.04	a	1.06
Id. 2.a clase . . .	0.97	a	1.02
Id. 3.a clase . . .	0.50	a	0.95
Id. cordero 1.a clase	1.20		
Id. 2.a clase . . .	1.00	a	1.10
Id. 3.a clase . . .	0.70	a	0.90
Id. oveja 1.a clase .	0.90		
Id. 2.a clase . . .	0.70	a	0.80
Id. 3.a clase . . .	0.40	a	0.60
Id. cabro 1.a clase .	0.80		
Id. 2.a clase . . .	0.60	a	0.70
Id. 3.a clase . . .	0.30	a	0.50
Id. cerdo 1.a clase.	1.15		
Id. 2.a clase . . .	1.00	a	1.10
Id. 3.a clase . . .	0.90	a	1.00
Grasa en rama . . .	1.30	a	1.40
Sebo de ovejuno . . .		a	0.90
Cuero vacuno, macho		a	2.00
Id. hembra		a	2.00
Id. ovejuno	30	a	50

pesos docena.

REVISTA COMERCIAL DE CHILLAN

FRUTOS Y PRODUCTOS

Trigo

Amarillo, los 100 kilos, $ 22.

Trigo blanco del sur, los 100 kilos, sin saco, según clase $ 26.

Lentejas 55 a 60.

Harinas

Harina de primera, flor cilindro los 46, sin saco, buenas marcas, 21.

Harina de segunda clase, los 46, sin saco 17.

Frejoles

Frejoles bayos chicos los 100 kilos, sin saco, 30.

Frejoles bayos regulares, los 100, sin saco, 30 a 32.

Frejoles burritos claros, los 100, sin saco, no hay.

Frejoles caballeros, los 100, sin saco, no hay.

Semillas

Semilla de alfalfa chilena, no hay.

Semilla de alfalfa peruana, no hay.

Semilla de trébol, sin saco los 4[illegible] kilos, no hay.

Varios

Arvejas petipois, 15 a 20.

Arvejas comunes, 12 a 14

Papa reina, 15.

Afrecho, los 46, 3.80.

Afrechillo, 4.60.

Carbón blanco el saco según clase, 2.40.

Cera los 46 kilos, 120.

Lana trasquila de Marzo sin transacciones, no hay.

Maíz amarillo, los 100, sin saco, 15.

Maíz colorado, los 100, sin saco, 15.

Mantequilla según clase, la libra, 2.60.

Miel blanca, los 46, a 40.

Miel rubia, los 46, a 40.

Nueces sin saco, de cáscara blanca no hay.

Alfalfa segundo corte, los 100, según clase, 3.50.

Quesos, los 46, según clase, de 75 a 80.

Azúcar, a 32.

Parafina, a 22.

TRANSACCIONES DE ANIMALES

Terneros de pie, 60 a 80.

Terneros de un año, desde 140 a 160.

Terneros de 1 1|2 año, desde 200 a 220.

Novillos de 2 años, gordos, desde 220 a 240.

Novillos de 3 años, flacos del país, gordura, desde 260 a 280.

Novillos de 2 años, flacos, desde 160 a 180.

Novillos de 3 años, gordos, mestizos, desde 300 a 350.

Novillos de 3 años, gordos del país, desde 270 a 300.

Novillos de 3 años, flacos mestizos, desde 260 a 290.

Novilos de 3 años, flacos del país, desde 280 a 300.

Bueyes gordos mestizos, desde 460 a 500.

Bueyes gordos del país, desde 420 a 450.

Bueyes a media gordura, desde 200 a 350.

Bueyes flacos mestizos, desde 280 a 300.

Bueyes flacos del país, desde 260 a 300.

Torunos gordos, desde 420 a 440.

Torunos a media gordura, desde 300 a 350.

Vaquillas, de 1 1|2 año, desde 220 a 240.

Vaquillas de 2 años, desde 180 a 200.

Vaquillas de 3 años, desde 240 a 270.

Vacas gordas mestizas, desde 350 a 400.

Vacas a media gordura, desde 250 a 260.

Vacas flacas mestizas, desde 220 a 240.

Vacas flacas del país, desde 180 a 200.

Vacas paridas de lechería, mestizas, desde 280 a 300.

Vacas paridsa flacas, desde 210 a 240.

Potrancas, no hay.

PRECIOS DE LA CARNE

Carne de vaca, $ 1.60.
Filete de vaca, kilo, 1.60.
Posta, 1.40.
Jerguilla, 1.40.
Estomaguillo, 1.60.
Asiento de lomo, 1.60.
Hueso, 1.20.
Surtido, 1.40.
Charqui, 1.80.
Carne de cordero, 1.a clase, 1.6.
Carne de cordero, 2.a clase, 1.40.
Carne de cordero, 3.a clase, 1.20.
Carne de vacuno, 1.a clase, 1.80.
Carne de vacuno, 2.a clase, 1.70.
Carne de vacuno, 3.a clase, 1.00.
Carne de cerdo, 1.a clase, 1.00.
Carne de cerdo, 2.a clase, 0.80.
Grasa en rama, a 1.20.
Sebo de ovejuno, a 1.60.
Cuero de vacuno macho o hembra, a 1.60.

NOTICIAS VARIAS

COMPAÑIA MINERA DOMEYKO

Ha sido nombrado administrador general de esta Compañía el ingeniero señor José Luis Monge Mira, quien ya se ha dirigido al mineral de Los Sapos a hacerse cargo de su puesto.

Próximamente iniciaremos la publicación periódica de los trabajos de reconocimiento y explotación que se realizan en dicho mineral.

Compañía Carbonífera y de Fundición SCHWAGER

Conforme a lo dispuesto en el artículo No 37 de los Estatutos, se cita a los señores Accionistas a Reunión General Ordinaria para el Viernes 28 del presente, a las 3 P. M. (15 horas) en la Oficina de la Compañía, instalada en su edificio de la calle Prat N.o 178.

El Registro de Transferencia de Acciones quedará cerrado desde esta fecha hasta el Sábado 1.o de Marzo próximo, ambos inclusives.

Valparaíso, Febrero 22 de 1919.

EL GERENTE.

28-B

"JABON FAIRY"

El más adecuado para el baño, el tocador, usos domésticos, lavados de encajes y ropas finas, porcelana y cristalería

El **"JABON FAIRY"** se expende a tan bajo precio que está al alcance de todo el mundo; muchas personas acostumbradas a usar jabones de alto precio se sorprenden de la baratura y excelente calidad del **"FAIRY"**

Importador: ENRIQUE DAVIS

SAN ANTONIO 439

LOS DERECHOS DE EXPORTACION

Forma cómo se pagarán en adelante

Disposiciones dictadas por el Ministro de Hacienda

El Ministerio de Hacienda ha dictado ayer el siguiente decreto sobre la forma en que habrá de hacerse el pago de los derechos de exportación:

"1.o Desde el 1.o de Mayo próximo los derechos de exportación a que se refiere la ley No. 3201, de 22 de Enero de 1917 se pagarán en la siguiente forma:

Durante el mes de Mayo: 66 por ciento en billetes, 20 por ciento en letras sobre Londres o Nueva York, y 14 por ciento en moneda de oro;

Durante el mes de Junio: 67 por ciento en billetes, 15 por ciento en letras y 18 por ciento en moneda de oro;

Durante el mes de Julio: 68 por ciento en billetes, 10 por ciento en letras y 22 por ciento en moneda de oro;

Durante el mes de Agosto: 69 por ciento en billetes, 5 por ciento en letras y 26 por ciento en moneda de oro; y

Durante el mes de Septiembre, 70 por ciento en billetes y 30 por ciento en moneda de oro.

2.o Los derechos de internación, almacenaje, faros y balizas y multas consulares, a que se refiere la citada ley, se pagarán, desde el 1.o de Mayo próximo en la forma siguiente: 94 por ciento en billetes y 6 por ciento en moneda de oro durante el mes de Mayo, 88 por ciento en billetes y 12 por ciento en moneda de oro durante el mes de Junio, 82 por ciento en billetes y 18 por ciento en moneda de oro durante el mes de Julio, 76 por ciento en billetes y 24 por ciento en moneda de oro durante el mes de Agosto, y 70 por ciento en billetes y 30 por ciento en moneda de oro durante el mes de Septiembre.

3.o Desde el 1.o de Octubre próximo en adelante todos los derechos a que se refiere la ley número 3201, de 22 de Enero de 1917 se pagarán disminuyendo la cuota correspondiente en billetes en un 3% mensual y aumentando en la misma proporción la cuota en moneda de oro hasta que los derechos se paguen totalmente en oro.

INTERCAMBIO COMERCIAL ENTRE ESPAÑA Y CHILE

Próxima visita de una delegación de industriales españoles

Según informaciones que se nos han suministrado en los círculos oficiales, en los primeros días del próximo mes llegará a esta ciudad una delegación de grandes industriales y comerciantes españoles, cuya misión sería la de estudiar el fomento de las relaciones comerciales entre nuestro país y España.

Se nos ha agregado que esta delegación no trae ninguna misión oficial del Gobierno español, y que se concretará solamente a cumplir su cometido por cuenta de algunos fuertes industriales de la península.

Entre Estados Unidos y Chile

El proyecto de convención postal

Comunicaciones particulares llegadas a Santiago, han hecho saber que el Congreso americano ha prestado su aprobación al proyecto de convención postal entre Estados Unidos y Chile.

En la Moneda se nos informó ayer en la tarde que aún no se había recibido, sobre este asunto, ninguna comunicación oficial de nuestro Embajador ante el Gobierno americano, señor Mathiew.

Temblor en el norte

A las 6.30 horas de ayer, se sintió un fuerte temblor en las provincias del norte.

Según una comunicación recibida por la Dirección General de Ferrocarriles, procedente de Coquimbo, el temblor se sintió con bastante intensidad en la ciudad de Vallenar, siendo más o menos de 2 minutos de duración.

En Copiapó se sintió temblar por cerca de 1 minuto.

El fenómeno se percibió hasta la ciudad de Ovalle.

No ha habido desgracias.

Ateneo de Santiago

El Jueves 27, a las 18, inaugurará sus tareas del año el Ateneo de Santiago con una sesión dedicada a la memoria del poeta don Luis Rodríguez Velasco.

Presidirá el Director de turno don Emilio Rodríguez Mendoza y tomarán parte distinguidas personalidades literarias y profesores del Conservatorio Nacional de Música.

Oportunamente publicaremos el programa.

Provisión de carbón a la Empresa de los Ferrocarriles

Se encuentra en esta capital el Gerente de la Compañía Carbonífera "Los Ríos de Curanilahue", señor Luis A. Cariola, quien ha venido con el objeto de tratar con el Ministro del ramo, sobre la provisión de carbón a los Ferrocarriles del Estado.

LA CORTE DE APELACIONES DE IQUIQUE

No será trasladada a Tacna

Desde hace algún tiempo a esta parte, algunos vecinos de Tacna se encontraban empeñados en conseguir del Gobierno la traslación de la Corte de Apelaciones que funciona en Iquique, y que, como se recordará, estaba anteriormente en la primera ciudad.

Según se nos informó en la tarde, de ayer, el Gobierno ha resuelto no decretar ese traslado, en vista de que él originaría un mayor gasto que se calcula en 50 mil pesos, suma que se desea economizar en beneficio de los intereses fiscales.

Movimiento obrero

Huelga de operarios de tejidos.— Dificultades en la Fábrica de Sombreros de Girardi y Cía.—Patrones y operarios se reunirán hoy en la Intendencia

Ayer se declararon en huelga más de 100 operarios de la Fábrica de Tejidos de don Miguel Vendert sección Niños.

El motivo de la paralización del trabajo ha sido por haberse despedido al señor Américo Montes que se encontraba empeñado en organizar en asociación al gremio de trabajadores de esa Fábrica.

Una comisión de operarios se trasladó a la Intendencia a dar cuenta de este movimiento al señor Subercaseaux, quien acordó citar para hoy a las 14 horas a patrones y obreros.

En la Fábrica Girardi y Cía. — Los obreros de esta fábrica presentaron hace días a los jefes de la fábrica un memorial en el que se hacían varias peticiones.

Como han trascurrido los 8 días fijados como plazo para recibir contestación, sin recibirla, los obreros nombraron ayer una comisión compuesta de los operarios Germán Pignar, Ernesto Orellana, Ramón Torres, Víctor Osorio, Víctor López y Alejandro Salinas, presidente del Consejo Federal No. 9, los que se acercaron a la Intendencia a hacer presente al señor Intedente las dificultades en que se encuentran.

El señor Intendente después de oír las quejas de esta comisión, les ofreció citar a los patrones para que conjuntamente con ellos resuelvan estas dificultades.

La reunión se efectuará hoy a las 11 horas.

Tierras australes

Honorario de un perito

La Corte de Apelaciones ha confirmado una sentencia de primera instancia, en el proceso sobre tierras australes, con la declaración que se fija en quince mil pesos el honorario del perito señor Tomás Thayer Ojeda por los informes periciales que se le pidieron.

Dr. A. CHIRIBOGA
DENTISTA
Consultas: 10-12 y 16-18. Catedral 1290. (Regresó).

NEUMATICOS
"VITALIC"
— Y —
"MICHELIN"
NO HAY MEJOR
Aug. O. Bohme
Casilla 1163 - Huérfanos 710, esq. Claras
25-c

FUNDO

situado en la zona central, cerca de estación, con una superficie de más de doscientas cuadras planas regadas aptas para todo cultivo, tienen encargo de vender.

DIAZ Y LLONA
Sucesores de Joaquín Díaz B.
HUERFANOS 1165

SEÑORA

Tenemos el agrado de anunciarle que hemos instalado una **Casa Especialista** en artículos de luto, en la que encontrará Ud. el mejor y más variado surtido en: sombreros de luto, Granadinas, Echarpes, Blusas, Trajes y todo lo concerniente al ramo.

Contando con Fábrica Propia, podemos ofrecer el mejor artículo a precios sumamente reducidos.

SAN ANTONIO, 514. — (Frente al Cine Alhambra)

D. ERGAZ

Nota.—Se envía muestrario a toda persona que lo solicite.

Al tiempo de hacer su compra de calzado consulte precios en esta casa
Ecocomía, Elegancia y Solidez - Venta por Mayor y Menor
DELICIAS 3089 al 3101 = TELEFONO INGLES 142 Estación = CASILLA 4641

Le conviene

Para caballeros, el más variado surtido en clases, formas y modelos.

Precios Bajísimos

FABRICA Y TIENDA DE CALZADO
JAIME
CARAFÍ

Aproveche Ud.

Para señoritas, grandes novedades en botas sobre medidas, según últimos catálogos llegados del extranjero.

Nuestra fabricación de Calzado a mano nos pone a cubierto de toda competencia

LAS ESPECULACIONES SOBRE EL TRIGO

Informe de la comisión nombrada por la Asociación de Molineros. — Se pide la publicación de los datos que posee la Oficina Central de Estadística

El directorio de la Asociación de Molineros de Chile, en sesión de ayer, acordó aprobar el informe de la comisión nombrada para entenderse con la Bolsa de Productos, informe que dice como sigue:

"En conofrmidad al último acuerdo tomado en sesión del directorio, cumplimos con el deber de informar a ustedes del resultado de la comisión que se nos confirió en junta general extraordinaria de fecha 10 de Marzo del presente año, a fin de tratar con el directorio de la Bolsa de Productos sobre la necesidad de arbitrar medios que impidiesen las especulaciones en trigo.

Citados los miembros de la comisión a una reunión previa, se acordó tratar con el directorio expresado las medidas que a continuación se detallan y que, — en nuestro concepto, — contribuirían a impedir las referidas especulaciones y a normalizar la situación del mercado:

1.o Que toda operación sobre trigo que se registre en la Bolsa, ya sea a plazo o para entrega inmediata, conste por escrito con los siguientes requisitos:

a) Nombre de comprador y vendedor.

b) Estación de procedencia.

c) Plazo de entrega.

d) Garantía de 10 por ciento, en las operaciones a plazo, para los agricultores y molineros que fuesen respectivamente vendedores y compradores y 25 o|o para los demás.

3.o Que la Bolsa a la brevedad posible procure buscar los medios para liquidar las operaciones de especulación ya efectuadas.

3.o Que para los efectos de fijar el precio oficial del trigo blanco no se tomen en cuenta las operaciones hechas por los especuladores.

Creemos de nuestro deber manifestar que, por parte del directorio de la Bolsa, encontramos favorable acogida para llevar a efecto las medidas insinuadas y cooperar a los fines perseguidos.

Como puede observarse, nuestra primera proposición tendía a obstaculizar las futuras especulaciones sobre trigo, exigiendo requisitos tales que, a más de asegurar la efectividad y publicidad de las operaciones, impidieran a muchas personas llevar su espíritu de lucro hasta jugar con artículos de primera necesidad.

Este primer punto fué aprobado sin discusión por el directorio de la Bolsa, y puesto en vigencia inmediatamente.

La segunda de nuestras proposiciones tenía por objeto llegar a una liquidación tranquila de las operaciones pendientes de especulación evitando alarmas que amenazaban llevar los precios a límites desconocidos con perjuicio, no tan sólo de la industria molinera, sino del país en general.

A este respecto el directorio de la Bolsa manifestó que carecía de facultades y que, una vez autorizados por los respectivos accionistas, procuraría satisfacer los deseos expresados por la comisión.

Con respecto al tercero de los puntos que abarcaba nuestro programa, se estuvo de acuerdo en tomar como base para fijar el precio oficial del trigo, únicamente, las operaciones transadas entre molineros y agricultores. En esta forma quedaban de hecho excluídas las transacciones de especulación, cuyos valores, naturalmente, no pueden ni deben constituir una base seria de información.

En conformidad a estas bases, concurrió nuevamente el delegado de la Asociación de Molineros a la fijación del precio oficial del trigo, habiendo conseguido el primer día, — a pesar de la anarquía que existía en el mercado, — llegar a un acuerdo con el delegado de la Sociedad Nacional de Agricultura para establecer dicho precio oficial.

Desgraciadamente, en las reuniones posteriores surgieron dificultades que no fué dable subsanar, pues el delegado de la Sociedad Nacional de Agricultura quiso fundar en toda clase de operaciones la cotización oficial.

Consecuencia de estos desacuerdos fué una reunión provocada por el directorio de la Bolsa y a la cual asistieron delegados de la Sociedad Nacional de Agricultura y los miembros de esta comisión, a fin de discutir la norma definitiva que en lo sucesivo debería adoptarse en la fijación del precio oficial.

Debido a la misma causal que entorpeció la labor de nuestro delegado, fué imposible llegar en dicha reunión a ningún acuerdo, ya que algunos representantes de la Sociedad Nacional de Agricultura mantuvieron su anterior exigencia.

No necesitamos manifestar que la comisión, inspirada en los mismos propósitos perseguidos por la Asociación de Molineros, de combatir la especulación, ha estimado en todo momento que no podía ni debía tomar cuenta, para los efectos de fijar el precio oficial, las transacciones de especulación, pues los valores que éstas registran son valores artificiales que no corresponden a las necesidades reales del mercado consumidor.

Por último, creemos que en la situación anormal porque atraviesa el mercado, se hacen necesarias algunas medidas que, como la publicación de los datos que posee la Oficina Fiscal de Estadística, eviten que con datos erróneos o por espíritu de especulación se esté haciendo fluctuar constantemente el precio de un artículo que es base con datos erróneos o por espíritu de especulación se esté haciendo fluctuar constantemente el precio de un artículo que es base de la de la alimentación nacional

A nuestro entender el precio del trigo debe encuadrarse dentro de un marco de equidad donde sea posible armonizar los justos intereses del productor y del industrial sin herir los muy sagrados y legítimos intereses del consumidor".

CONSEJO DE INSTRUCCION PUBLICA

La sesión de ayer

Celebró ayer sesión el Consejo de Instrucción, presidido por el Rector de la Universidad, señor Domingo Amunátegui y con asistencia de los Consejeros señores Espejo, Matte, Amunátegui, Prado, Rücker, Salas L., Schmidt, y del Secretario General señor Maira.

Se acordó elevar a conocimiento del Supremo Gobierno una nota del Decano de la Facultad de Medicina y del Director de la Escuela de Ingeniería en que ponen de manifiesto los graves perjuicios que traerá a la enseñanza de las clases experimentales, la reducción que se ha hecho, de los fondos destinados a atender al funcionamiento de las Escuelas de Ingeniería y Medicina.

Aprobó, en seguida, el texto "Enseñanza de la Fé", de que es autor el Presbítero don Roberto S. Rodríguez, para la enseñanza del 5.o año de Humanidades.

El Consejo acordó, por último, establecer el sistema de coeducación, en los Liceos de Angol, Copiapó, San Bernardo y Curicó.

Se despacharon numerosas solicitudes particulares.

El Adicto Militar a la Legación de España

Se nos ha informado que en los primeros días del próximo mes llegará a Santiago, vía Buenos Aires, el nuevo Adicto Militar a la Legación de España en Chile, capitán señor Morton.

En Relaciones

Ayer estuvieron en el Ministerio de Relaciones Exteriores, a conferenciar con el Sub-secretario de esta repartición, señor Donoso Carvallo, el Ministro de Gran Bretaña, señor Francis Stronge, y el Ministro de Chile en Londres, don Agustín Edwards.

El Delegado Fiscal de Salitreras

Hoy partirá a Valparaíso el Delegado Fiscal de Salitreras, señor Francisco J. Castillo, que ha permanecido en Santiago durante algún tiempo, haciendo uso de una licencia que le concedió el Gobierno.

El señor Castillo partirá mañana a Antofagasta, con el objeto de reasumir su puesto.

El Ministro de Chile en Colombia

En los primeros días de Abril partirá a Valparaíso el Ministro de Chile en Colombia, señor Diego Dublé Urrutia, quien se dirigirá a asumir su puesto el 9 del mismo mes, a bordo del vapor "Aysen".

Sociedad Nacional de Fomento del Turismo

RESEÑA DE LA ULTIMA SESION

1. Leída y aprobada el acta de la sesión anterior, se dió cuenta de una carta del Secretario del Consejo de Ferrocarriles, don Carlos Valenzuela Cruchaga, recibida por el presidente, en la cual insinúa la idea de presentar un trabajo al Congreso de Ferrocarriles que se va a reunir en Setiembre, sobre las mejoras en el servicio de trenes de pasajeros (Tema VI del Departamento de Explotación) y al mismo tiempo, de la contestación del presidente, manifestándole que tendrá el mayor agrado de proponer el estudio de la materia al Directorio de la Sociedad. Se acordó aceptada la idea de presentar un trabajo de esta índole y que los miembros del directorio traerían para la próxima sesión las observaciones que tuvieran que hacer al respecto.

2. Se acordó esperar la contestación de los nuevos directores a la nota en que se les comunicara su nombramiento para integrar con ellos las comisiones nombradas anteriormente.

3. En seguida se pasó a tratar del tráfico de vehículos en las calles de Santiago y considerando que una de las causas principales de los atropellos y accidentes que se suceden a diario es la falta de uniformidad de las reglas del tráfico en las diversas ciudades del país y el absurdo de que en una misma ciudad los vehículos sigan diversos lados, según que haya o no tranvías, se acordó enviar una nota al primer Alcalde de Santiago haciéndole ver estas deficiencias y la urgente necesidad de subsanarla.

4. Uno de los directores manifestó que, estando próxima la estación del invierno, en la cual las avenidas del Parque Cousiño, Parque Forestal y Quinta Normal quedan intransitables para los carruajes y automóviles privando por lo tanto de conocer estos paseos a los extranjeros que nos visitan durante el invierno y de concurrir a ellos a todas las personas que desean hacerlo, se hacía indispensable el arreglo, a lo menos de una de sus avenidas circunvalatorias en forma de dejarlas en condiciones de viabilidad. Se acordó enviar nota en este sentido al Director de la Quinta Normal, al primer Alcalde de esta ciudad y al Intendente de Santiago.

5. Se hizo presente que se ha hablado de gravar con fuertes derechos de aduana la importación de automóviles en general, como uno de los medios de salvar la situación financiera fiscal. El Directorio acordó dejar constancia en el acta de que la Sociedad Nacional de Fomento del Turismo estima esta medida inconveniente, por cuanto incluye en ella a los automóviles de alquiler, de turismo, de carga, chasies, etc., que no son artículos de lujo, sino elementos positivos de progreso para el país; perjudicial para la industria de fabricación de carrocerías para automóviles que tanto auge ha alcanzado dentro del país; y extemporánea, por cuanto muchas personas se verían privadas de obtener estos elementos en la realización que actualmente se está haciendo en Europa de los automóviles usados en la pasada guerra.

6. Se acordó comisionar al presidente, al secretario y a los directores don Carlos Pórter S. y don Ernesto Ríos Talavera para continuar gestionando ante quien corresponda, la pronta aprobación de la reforma de la ley de caminos y la iniciación y continuación rápida de los trabajos de reparación de los principales vías, especialmente la de Santiago y Valparaíso.

7. El presidente dió cuenta de haber asistido a la presentación de una interesante película traída por el representante de una casa norteamericana y que muestra los métodos más modernos en uso hoy en aquel país para la construcción, reparación, mantención y riego de los caminos por medios mecánicos que producen una enorme economía de tiempo, de operarios y de dinero, y por los cuales, con sólo el costo inicial de la compra de los tractores, vagonetas y maquinarias, se pueden mantener en seguida los caminos en perfecto estado con un insignificante gasto anual. Se acordó solicitar una nueva presentación de la película a la cual se invitaría a todos los miembros de la Sociedad, a los municipales de las comunas urbanas y rurales del departamento de Santiago, al Director General e inspectores generales de Obras Públicas y a todas las personas que puedan interesarse por la solución práctica de este urgente problema.

8. Por último, en atención a los considerables servicios prestados por el Alcalde de Antofagasta, don Maximiliano Poblete, al mejoramiento urbano y al embellecimiento de aquella ciudad, y teniendo en cuenta que la urbanización moderna sobre la base de la higiene y de la estética es uno de los medios más eficaces para atraer a los visitantes extranjeros, se acordó elegir al expresado señor Poblete socio honorario en conformidad al artículo 5 de los estatutos.

El General Pinto Concha

Por comunicaciones particulares llegadas a esta capital, se sabe que ha desembarcado últimamente en Tokio el general don Arístides Pinto Concha, quien, como se sabe, se dirigió al Japón en comisión de Gobierno.

CONCURSO

De proyectos para la construcción de un gran establecimiento moderno de Baños en Viña del Mar

La Municipalidad de Viña del Mar invita a los señores ingenieros a un concurso de proyectos, a fin de resolver la construcción de un gran establecimiento de baños, con todas las comodidades modernas, que constituya al mismo tiempo un centro de atracción y esparcimiento para el público.

Estas construcciones comprenderán fundamentalmente grandes piscinas y baños de natación, secciones de baños de tina, etc.; un gran pabellón o sala de bailes y conciertos, etc., etc.

Se deja a los concursantes la más amplia libertad de concepción dentro de las bases fundamentales.

La Junta de Alcaldes asesorada por un técnico nombrado por ella y otro por los interesados, asignará los premios, que consistirán en un primer premio de $ 5,000 y otros menores.

El plazo para entregar los trabajos expira el 30 de Mayo próximo, fecha impostergable, a las 11 de la mañana, día y hora en que se tomará conocimiento de ellos.

Bases y antecedentes pueden consultarse en la Dirección de Obras Municipales.

LA ALCALDIA MUNICIPAL.

Defunciones

Marzo, 24. — Elvira Prieto, de 55 años; Ana Carrasco, de 33; Cayetano Mella, de 49; Raquel Miranda, de 15; Ignacio Díaz, de 91; Elisa Iturrieta, de 55; Clorinda Gálvez, de 48; Manuel Albornoz de 45; Emilio Vergara, de [illegible]; Manuel Leitmg, de 65; María Acevedo, de 38; Francisco [illegible], de 15; María Romero, de [illegible]; Benjamín González, de 40; Antonio Lira, de 65; Alicia Villanueva, de 7; María Vera, de 62; Joaquín Guerrero, de 62; Alejandro Alcántan, de 2; María Segovia, de 1; Pedro Silva, de 4; María Serrano, de 1; Alfredo Vallejos, de 45; María Valdés, de 6; Berta Araya, de 30 y 12 menores de un año.

En Casimir

NEGRO - extranjero

Hacemos ternos sobre medida con forros y hechura de primera, a

$ 85

Sastrería El Faro

3103 - DELICIAS - 3107

THE UNION CLUB

Gran Sastrería de Lujo

AGUSTINAS 1060, ALTOS

Para el OTOÑO e INVIERNO sigue recibiendo las últimas novedades en CASIMIRES de LANA y SEDA: Cortes de gabardinas de lana, impermeables y vicuñas gruesas para Sobretodos. Importación directa de las principales Fábricas Inglesas y Francesas.

Esta acreditada casa mantiene sus antiguos precios.

Atendida por su socio representante

R. CORTES MONROY G.

¿Cuál es el Dentífrico
MAS MARAVILLOSO?

Sin lugar a dudas, es el

Oxenthol

que destruyendo y haciendo desaparecer el sarro para siempre, da a los dientes una nitidez incomparable, sin atacar el esmalte.

La pureza y bondad de los productos que lo integran dan la seguridad del éxito.

Creación de la Perfumería Floralia, Madrid.

DE VENTA EN LAS PRINCIPALES BOTICAS.

EL TIFUS EXANTEMATICO

MOVIMIENTO DE LA EPIDEMIA

Inspección de establecimientos de enseñanza

Prevenciones al público y al Cuerpo Médico

Las brigadas sanitarias hospitalizaron 15 nuevos casos de tifus exantemático en el día de ayer.

Se ha pedido la clausura de un conventillo insalubre en Pedro Montt 377, el que ha sido visitado dos veces.

En Independencia 1377 se encontró ayer un conventillo en el que habitan 150 personas en 30 piezas, naturalmente en condiciones higiénicas deficientes.

Las brigadas han pedido la clausura de varios conventillos en mal estado, y han efectuado varias desinfecciones.

Estado de las Cárceles. — La Dirección de Sanidad ha enviado una nota al Ministerio de Justicia en la cual le hace ver al señor Ministro la necesidad de atender a la mejora de los establecimientos penales de provincia, en los cuales los inspectores sanitarios han constatado grandes deficiencias.

Cree la Dirección que estas medidas son de urgente necesidad y que se podría empezar por la Cárcel de Osorno que se encuentra en pésimo estado de salubridad.

El barrido y los basurales de Santiago. — El señor Director de Sanidad ha dirigido otra nota a la Alcaldía, recordándole una comunicación que le enviara hace tiempo el Consejo Superior de Higiene a esa autoridad local, haciéndole ver la forma desastrosa en que se hace el barrido de las calles de la ciudad, por lo que se hace necesario arbitrar otros medios que no sean los actuales, que levantan nubes de polvo y de microbios.

También le llama la atención hacia el pésimo aspecto que dan los basurales del Mapocho, a pocos metros de la estación de su nombre, en los cuales se ven diariamente millares de mujeres, muchachos, perros y chanchos, escarbando desperdicios y transportando contagios hacia el centro de la ciudad.

En los hospitales. — El movimiento de ayer en los hospitales ha sido el siguiente:

Nuevos enfermos ingresados, 13; dados de alta, 65; fallecidos, 3 y enfermos quedados en curación, 383.

En los establecimientos de enseñanza. — En cumplimiento de las últimas disposiciones de la Alcaldía, con motivo de la epidemia reinante, la Inspección Municipal de Higiene ha dado comienzo ayer a una visita de inspección a los servicios sanitarios de los establecimientos de enseñanza de la capital.

El Jefe de la Inspección acompañado de algunos inspectores visitó primero el Liceo de Niñas, Anexo al Liceo de Aplicación, ubicado en la Avenida Delicias esquina de San Miguel, recorriendo con detenimiento los departamentos higiénicos en los cuales encontró muchas deficiencias que exigen una revisión de esos departamentos.

En seguida, el Jefe de la Inspección se trasladó a la Escuela Superior de Niñas, situada en Delicias esquina de Avenida España, en donde efectuó también una detenida inspección.

En esta escuela, que tiene una asistencia no inferior a 700 alumnas, se encontró una absoluta deficiencia en los servicios higiénicos. Los desagües se efectúan a baldes, por escasez de agua potable en los departamentos del caso.

La Inspección efectuó varias otras visitas a escuelas, sin encontrar mayores deficiencias.

El doctor Meléndez, Jefe de esta repartición, pasará una nota sobre estas visitas, pidiendo la clausura de la Escuela Delicias esquina Av. España por mal estado de sus servicios higiénicos.

Al público y a los médicos. — La Inspección Sanitaria de la II Zona, encargada de los servicios sanitarios extraordinarios organizados para combatir la epidemia del tifus exantemático en la provincia de Santiago y dando cumplimiento a lo estipulado en el artículo 37 del Código Sanitario que le ordena velar por el cumplimiento de las leyes, ordenanzas o reglamentos sanitarios y también, en virtud de lo dispuesto en el artículo 70 del Reglamento dictado por la Dirección de Sanidad para la profilaxis del tifus exantemático, que dispone que le sea comunicada diariamente la falta de cumplimiento del artículo 52 del Código Sanitario que obliga a los médicos y dueños de casa, a los Jefes de los establecimientos públicos o privados, en que hubiera un caso de enfermedad infecciosa su declaración en un plazo máximun de 24 horas de constatado su diagnóstico cierto o probable, previene al público y al Cuerpo Médico que hagan esta declaración a la Dirección General de Sanidad (Instituto de Higiene) al Desinfectorio Público o a la Inspección Sanitaria de la II Zona.

Se advierte al mismo tiempo que el tifus exantemático es contagioso durante toda la enfermedad y aún diez días después de terminado el período febril o sea, durante los diez primeros días de la convalescencia.

La obligación de la declaración, según disposiciones de la ley, obliga a todos y a cada uno de los médicos que atienden al enfermo durante ese período de contagio, a los dueños de casa y a los jefes de los establecimientos en que se hallaren los enfermos, ya sea públicos o privados.

Boy-Scouts

DIRECTORIO PROVISIONAL. —Se cita a este Directorio a la sesión que se celebrará hoy Martes 25, a las 6.30 P. M., en Estado 33. Se encarece la asistencia.

PARA CURAR UN RESFRIADO EN UN DIA

todo el mundo toma el LAXATIVO BROMO QUININA (Pastillas). Los boticarios devolverán el dinero si deja de curar. La firma de E. W. Grove se halla en cada cajita. Hecho por la PARIS MEDICINE CO., St. Louis, E. U. de A.

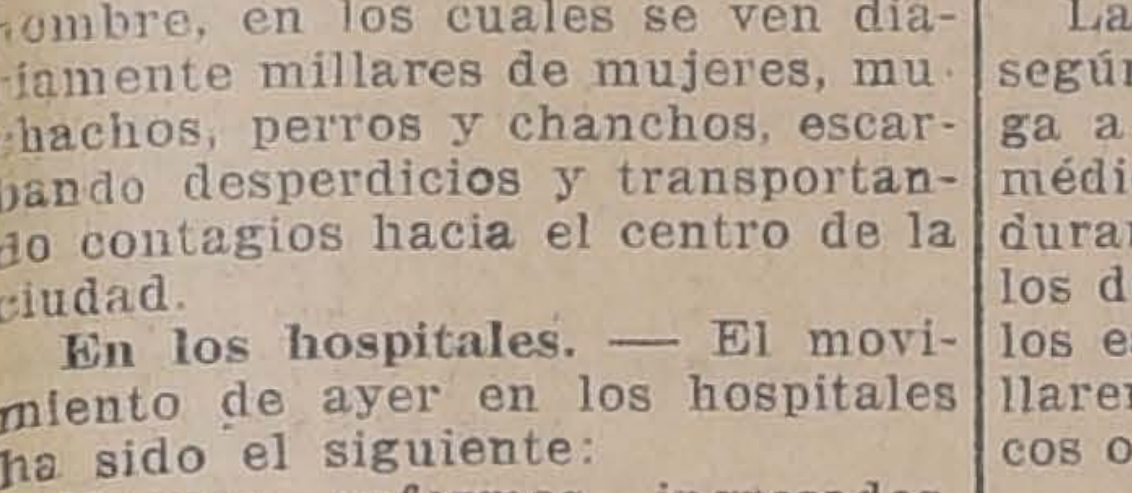

Accesorios para autos
Surtido completo.
AUG. O. BOHME
Casilla 1163 - Huérfanos 710, esq. Claras
25-c

RECETAS garantidas.
PRECIOS bajos.
ATENCION esmerada.
SERIEDAD absoluta

CARACTERIZAN LA

Farmacia Española

DE

A. PENA Y CÍA.

Ahumada 318-Casilla 3499-Teléf. 387

Cómprenos Ud. hoy mismo y quedará convencido.
Continuamente obsequiamos a nuestros clientes.

Vida Estudiantil

COMIDA ESTUDIANTIL. — Los estudiantes del último año del curso de Arquitectura de la Universidad de Chile, celebraron el término de sus estudios con una comida íntima en el Club de Estudiantes, el Sábado último.

Esta reunión dió motivo a la más jovial camaradería. Los muchachos evocaron sus mejores días de vida estudiantil y forjaron sus más audaces "proyectos" para el porvenir.

Asistieron:

Eduardo Knockert, E. Araya Valdés, Humberto González Díaz, Roberto Lorca G., Arturo Bianchi, Gustavo Casali, Alfredo García Burr, Jorge Reyes, Eugenio von Chrismar, Rodolfo Kirkman, Onías Velasco.

Excusaron su inasistencia:

Domingo Donzález R., Juan Mena y T. Edison Smith.

Ejército y Armada

EL MINISTRO DE GUERRA. — En la tarde de ayer regresó de El Culenar el Ministro de Guerra y Marina, señor Enrique Bermúdez.

LOS REGIMIENTOS TACNA Y MATURANA.— Ayer regresaron a Santiago los Regimientos Tacna y Maturana, que se encontraban en ejercicios e nel campo de El Culenar, desde los primeros días del presente mes.

Como estaba anunciado, el Sábado se efectuó la revista de los cuerpos indicados, con asistencia del Ministro de la Guerra, señor Enrique Bermúdez, quien se manifestó satisfecho del espléndido resultado de los ejercicios.

Por dificultades de última hora, no tomó parte en la revista el personal de la 1.a Compañía de Aviación.

FALLECIMIENTO.— Anteayer dejó de existir en esta ciudad el capitán retirado del Ejército señor Francisco Silva Toledo.

Sus funerales se efectuaron ayer a las 15.30 horas, en el Cementerio General.

Una compañía del regimiento Pudeto con la banda y estandarte le rindió los honores de ordenanza, acompañando sus restos desde su casa habitación Santa Isabel 438, al Cementerio.

INSPECTOR DE TREN.— Ha regresado del Sur, después de haber hecho una visita de inspección a los cuerpos del arma de la III y IV Divisiones, el Inspector de Tren, Coronel don Emilio Sotomayor, acompañado de su ayudante capitán don Alvaro Quinteros.

Como se sabe, anteriormente el señor Sotomayor visitó la I División.

COMANDANTE DE DIVISION. — El Ministerio ha declarado que el Capitán de Navío don Agustín Dagnino ha desempeñado las funciones de Comandante de División subordinada desde el 1.o de Marzo de 1917 hasta el 4 de Noviembre último.

NOMBRAMIENTOS EN LA ARMADA.—El cirujano de fragata don Moisés Gacitúa, ha sido designado para ocupar el cargo sanitario del Depósito General de Marineros.

—Para el cargo sanitario de la Escuela Naval y ayudante de la Sección de Sanidad, ha sido nombrado el cirujano de corbeta don Santiago Medel.

—Para el cargo sanitario del Grupo Valparaíso de Artillería de Costa, ha sido designado el cirujano de fragata, don José Monreal Marín; para el de cirujano en jefe de la Escuadra de Evoluciones y cirujano del blindado "Prat" al cirujano de fragata don Alejandro Fillíens.

PRESENTACIONES.—A la Comandancia General de Armas se presentaron ayer el veterinario 1.o del ejército señor Víctor Barahona W., de Viña del Mar; el Teniente Coronel don Alberto Gutiérrez, de Concepción; y los tenientes señores Agustín Espinosa Valdés, de Los Angeles; y Oscar Squella, de Santiago.

CIRCULO DE OFICIALES RETIRADOS Y LIGA PATRIOTICA MILITAR.—A fin de evitar abusos e irregularidades, hemos recibido encargo del Círculo de Oficiales y Liga Patriótica Militar, de hacer público lo siguiente:

1.o Que dicha Institución nunca ha solicitado fuera del Estado ayuda pecuniaria para ninguno de los actos cívicos que ha realizado y nadie tiene, por lo tanto, derecho, para recabar ayuda en esa forma.

2.o Que siempre que la Institución tenga que solicitar alguna cooperación de la sociedad, del comercio, etc., lo hará por conducto de la mesa, debidamente autorizada, haciéndo por la prensa pública su determinación.

Noticias administrativas

EL MINISTRO DE INDUSTRIA.— Hoy regresa a esta capital el Ministro de Industria, señor Luis Serrano Arrieta, después de haber permanecido algunos días en las Termas de Chillán por motivos de salud.

EL SUBSECRETARIO DE FERROCARRILES.— Regresa hoy del Sur el Subsecretario del Ministerio de Ferrocarriles, señor Nicanor Vidal.

MAMPARAS PARA LOS TRIBUNALES.—La Dirección de Obras Públicas ha enviado al Ministerio una nota haciendo presente la necesidad de llevar a efecto la colocación de mamparas en los Tribunales de Justicia. Insinúa la conveniencia de que estos trabajos se costeen con fondos del presupuesto de Justicia.

VISITA DE INSPECCION.— Se ha dirigido al Sur el Director de Obras Públicas acompañado del Inspector General de Arquitectura señor Hermógenes del Canto, a efectuar una visita de inspección a los edificios públicos de la ciudad de Concepción.

Ambos funcionarios regresarán hoy a esta capital.

Lo que dice el público

LA AVENIDA PENITENCIARIA — Una petición de los vecinos. — Los vecinos de la Avenida Penitenciaría y de la calle San Ignacio han enviado la siguiente solicitud al primer Alcalde:

"Por la prensa nos hemos impuesto que se reunirá en la Alcaldía la comisión encargada del mejoramiento de la Avenida Penitenciaría y calle San Ignacio.

Vecinos de estas calles, nos permitimos hacer llegar a su señoría algunas ideas que, estamos ciertos, dado su reconocido espíritu de trabajo, se servirá tomarlas en cuenta en la reunión con dicho comité.

Nuestra principal aspiración, la de tener tranvías, parece será un hecho, dada la tesonera labor de la Alcaldía, con tanto acierto dirigida por su señoría; la buena voluntad e interés de la comisión nombrada por su señoría y el trabajo hecho por el Centro de Propaganda Demócrata de la 10.a Comuna, quien ha encargado esto a sus representantes en el Municipio.

Nuestro pedido, señor Alcalde, es una plaza, que podría abarcar la manzana o la mitad de la manzana comprendida entre las calles San Ignacio, Franklin, Avenida Penitenciaría y Lord Cochrane.

NINA
se ofrece para cigarrería o pastelería.
Dirigirse:
M. BELLO - ROMERO
NUM. 2540

Esta plaza quedaría frente a la gran Avenida Penitenciaría, cerrando por esta Avenida, en vez de los ranchos que existen en la actualidad.

No dudamos que la Caja Hipotecaria ha de contribuir a esta gran obra, toda vez que quedaría frente a su hermosa población Huemul. Todo este enorme barrio del Matadero no cuenta, señor Alcalde con una sola plaza.

Creyendo ha de encontrar nuestra petición favorable acogida, tenemos el honor de suscribirnos de su señoría, atentos y seguros servidores. — (Firmados): —coronel **Bennet**, capitán **Cabrera Manuel F. Cavada, Belarmino Arancibia, Lisandro Villalobos, Francisco García Quiróz, Juan Viscaizacú, José Galliso, Baldomero García, Carlos Galdames, Ismael Pérez S.**

Siguen más de doscientas firmas".

Cuestiones locales

Abaratamiento de consumos

Reunión de la Junta de Subsistencias de Santiago.— Los almacenes de la Vega Central ofrecen su concurso a la Dirección de Subsistencias.

Conferencia en la Intendencia

Para el Jueves a las 17 horas está citada la Junta de Subsistencia de Santiago en los salones de la Intendencia, con el objeto de tratar de asuntos de importancia.

Los almacenes de la Vega Central

Los propietarios y dueños de almacenes de la Vega Central, han dirigido ayer una comunicación en la que ofrecen a la Dirección de Subsistencias su concurso a la labor en que ésta está empeñada.

La Dirección ha citado a los comerciantes a una reunión que tendrá lugar hoy a medio día, con el fin de estudiar las proposiciones que se hace en la nota citada.

Conferencia en el Mercado Central

Con motivo de las escusas que han dado algunos comerciantes en carnicerías acerca de las dificultades con que tropiezan para las ventas a la prevención, la Dirección de Subsistencias ha citado a todos los dueños a una conferencia práctica que se dará en el Mercado Central, puesto N.o 46, el Jueves próximo a las 15 horas.

Dará la referida conferencia el señor Luis Laicalla, conocido comerciante de ese Mercado, que se ha ofrecido espontáneamente a cooperar a la labor del señor Alberto Valdivieso.

GESTORES ADMINISTRATIVOS. —La Alcaldía ha expedido el siguiente decreto:

"Queda absolutamente prohibido a los gestores administrativos ofrecer sus servicios, dentro del recinto de la Casa Consistorial, para hacer solicitudes o presentar reclamos, etc., a los contribuyentes que acuden a la Tesorería Municipal a pagar los impuestos.

Solicítese del señor Intendente de la provincia el auxilio de la fuerza de policía para dar cumplimiento a este decreto."

MUNICIPALIDAD.—La sesión ordinaria que debía celebrar ayer no se efectuó por falta de número.

Sólo concurrieron los regidos señores del Campo, Manríquez y Escanilla.

CONFERENCIA.—Ayer en la tarde conferenció el Director de Subsistencias, señor Alberto Valdivieso, con el Primer Alcalde señor Rogelio Ugarte, sobre diversos asuntos relacionados con los consumos y las medidas adoptadas para procurar su abaratamiento.

SESIONES EXTRAORDINARIAS. —Por decreto de ayer, la Alcaldía ha citado al Municipio a sesiones extraordinarias para los días 25 y 28 del mes en curso, de 16 1|2 a 20 horas, con espera hasta las 17 horas, con el objeto de tratar los siguientes asuntos:

1.o Informe de la Comisión de tabla.

2.o Solicitud de una Asociación de Sport, en que se pide una subvención para concurrir a un torneo atlético en Montevideo;

3.o Solicitud de don Alberto León Silva, sobre cobro de contribuciones en Valparaíso;

4.o Sobre división de la secretaría del juzgado de Policía Local y fondos para muebles;

5.o Insistencia en el pago del sueldo de un inspector de higiéne, con cargo a imprevistos;

6.o Insistencia en el pago de honorario del señor Alejandro Barañao, por trabajos extraordinarios en la Inspección de Higiéne.

7.o Insistencia en el pago de 6 mil pesos a la Gaceta Municipal por la publicación del Rol de Patentes;

8.o Pago de una pensión al señor Emeterio Prieto;

9.o Solicitud del señor Alejandro Roldán sobre cuentas de forrajes;

10 o Permuta de los inspectores señores Hidalgo y Vergara;

11 o Proyecto de tarifas para los táxímetros;

12 o Reglamento sobre registro de pasajeros en los hoteles;

13 o Concesión de basuras a don Patricio Blest Gam;

14.o Impulsación de sueldos de algunos empledaos de la Dirección de Obras Municipales;

15.o Pago de un automóvil para la Inspección de Higiene;

16.o Adquisición por propuestas públicas de neumáticos para automóviles municipales;

17.o Propuestas para consumo energía eléctrica de alumbrado, Subdelegación 14.

Crónica Policial

ALLANAMIENTO DE UN GARITO.—A las 10.30 horas de antenoche, el ayudante de la Sección de Seguridad señor Luis A. Díaz en compañía de algunos agentes efectuó un allanamiento a la casa de juego de Francisco Fuenzalida Astudillo, ubicado en el callejón del Guanaco entre el Hipódromo Chile y la calle Laura.

A pesar de la astucia que desplegaba el individuo encargado de anunciar en un momento determinado la visita de la policía, los agentes penetraron al interior del garito, sorprendiendo en la sala de juego a 15 individuos.

Convenientemente custodiados los jugadores fueron conducidos a la Sección para ser puestos a disposición del señor juez de turno, junto con las especies recogidas, cartas, dineros, etc.

RECURSO DE AMPARO Y DE QUEJA.— Se ha presentado a la Corte un recurso de amparo y de queja contra el Juez del 4.o juzgado del crimen, por Carlos Echeverría Castillo, que permanece más de cinco días detenido sin que sea declarado reo o puesto en libertad.

Este reo asevera en su presentación, que debido a arbitrariedades de un empleado de ese juzgado, estuvo tres días detenido, sin que se le tomara declaración ni se le diera a conocer la causa de su detención, siendo que la ley ordena terminantemente que debe tomarse declaración a todo detenido dentro del plazo de **veinticuatro horas.**

Aunque el recurso se ha instaurado contra el señor juéz, se hace caer toda la responsabilidad de los hechos en dicho empleado, que al tenerse a lo espuesto en el recurso es una persona que comercia con la libertad de los reos, a quienes exige dinero para obtenerles su libertad o conseguirle esta u otra diligencia. Debido a que el señor Juez Aguirre está hace poco tiempo al frente de ese juzgado,— dice la presentación,— el citado empleado abusa del puesto que desempeña, premunido de la ilimitada confianza que se tiene depositada en él y al hecho de que al señor Juez le es materialmente imposible conocer a todos los reos ni saber el estado de los procesos, por el excesivo trabajo que tiene dicho magistrado.

Se agrega en la aludida presentación que si se abriera una investigación al respecto la mayoría de los abogados que se dedican a los asuntos criminales, harían suya esta reclamación.

La Corte ha ordenado que informe el señor Juez recurrido.

AUTOMOVILISTAS

NEUMATICOS Y CAMARAS: VITALIC, MICHELIN, GOODYEAR Y UNITED STATES

Ofrece las siguientes medidas y a precios fuera de competencia:

30x3
30x3½
32x3½
33x4
34x4
35x4
36x4
33x4½
34x4½
35x4½
36x4½
37x4½
37x5

750x 85
710x 90
760x 90
810x 90
910x 90
765x105
815x105
875x105
915x105
820x120
880x120
920x120
820x135

Completo surtido de acesorios para automóviles, y repuestos Ford.

JUAN B. VALLE V.
MORANDE 636-640

Teléfono 1665 - Casilla 856 - Dirección telegráfica: VALLEV

Matamosca Nº13
El mejor Matamosca.
Mata á millones y millones.
AGENTE GENERAL:
AUG. O. BÖHME — Huerfanos 710
25-c

Dr. Gustavo Cerda López
DENTISTA
Regresó. Atenderá su clientela desde el 20 de Marzo. A. Prat 1548.
13-D

TRIBUNALES

CORTE SUPREMA

Movimiento habido en 24 de Marzo de 1919

1.a sala.—2. Banco Mobiliario con A. Rosselot, en acuerdo

Las demás, no vistas.

Los señores Ramón Briones con don Manuel A. Maira, alegaron en la 2.a

2.a sala.—1. Estanislao Román con Carmen Maturana, pendiente.

Las demás, no vistas.

Don Leopoldo Urrutia alegó con los señores Bélfor Fernández y don Arturo Alessandri, en la 1.a

Desistidas: Fisco con A. Buckle, casación fondo; Ruperto del Valle con Compañía Seguros Norwich Unión, casación forma; y J. Llona con J. Valenzuela, casación fondo.

CORTE DE APELACIONES

Movimiento del 24 de Marzo

1.a sala.—1. Contra Núñez, fallada; 2. Gutiérrez con Comuneros Canal Los Cardos, confirmada; 5. Guzmán con Sotomayor, trámite; 6. Guzmán con Sotomayor, trámite; 7. Vera con Sucesión Parodi, revocada.

Alegaron: en la 1.a, don Julio Valenzuela C.

En la 2.a, don Ramón Coo, revocando.

En la 7.a, don Belisario Troncoso y don Héctor Arancibia L. con don Tomás León.

2.a sala.—1. A. Piraino con M. Humeres, no vista; 2. Contra Eduardo Verdugo, revocada; 3. Contra Floridor Alarcón, confirmada; 4. Contra Emilio Abarca, aprobada; 5. Contra Juan Saavedra R., aprobada; 6. José 2.o Reginato con Pedro P. Muñoz, revocada; 7. Alejandro Infante con Ignacio Yávar, confirmada; 10. Julio Soto con Josefina Ruiz Tagle, suspendida; 11. Francisco Silva Prado con Hermógenes Blanco, suspendida; 14. Alfredo Urzúa con David Velenzuela, suspendida; 16. Carolina Moreno v. de B. con Ferrocarriles del Estado, suspendida.

No vistas las demás.

Alegaron: En la 3.a, don Nicanor Elgueta, revocando.

En la 6.a, don Manuel Merino con don E. Fehmann.

En la 7.a, don Lindor Pérez F. con don Francisco Jerez L.

En la 8.a, don José Dionisio Correa, revocando.

3.a sala.—2. Orrego con Fisco, confirmada; 3. Morandé con Salas, confirmada; 4. Miranda con Cornejo, confirmada; 8. Koster y otro con Crexelf, pendiente; 16. Ebensperger con Rachitoff, trámite; Soto con Barros, fallada de acuerdo; Soto con Barros, fallada de acuerdo; Contra Herrera, fallada de acuerdo.

Alegaron: En la 2.a, don Alejandro Meyerholz.

En la 3.a, don Arturo Alessandri R. con don Samuel Fernández U.

En la 4.a, don Manuel Valdés con don Samuel Gajardo.

En la 8.a, don Julio Piwonka con don Juan López.

4.a sala.—1. Contra Daniel 2.o Vergara, aprobada; 2. Contra Carmen Rojas, confirmada; 3. Contra Roberto Alcaíno, aprobada; 4. Sumario falsificación de pesos fuertes, aprobada; 5. Sumario por muerte de Juan de D. Aguirre, aprobada; 6. Contra Manuel Neira y otros, aprobada; 7. Contra Arturo Ortúzar N., trámite; 8. Compañía de Gas de Santiago con Deudores morosos, trámite; 9. Abelardo Viterbo y otros con José María Ormazábal; 11. Echeverría y Cía. con Sergio Yuri, suspendida; 12. Evaristo Santos con Antonia Cervera, suspendida; 14. Fisco y otros con Ernesto Homing, trámite; 15. Ciro Molina con Abraham Gacitúa, trámite; 16. Baluc Herberst con María M. Orrego.

No vistas las demás.

Falladas de acuerdo: 15 causas, de los números 7 al 21 del Sábado, todas criminales.

Falladas de acuerdo: Tomás Thayer Ojeda con Municipalidad de Santiago; Víctor León Segó con Augusto y Juan Bezamat; Expediente posesión efectiva Eulogio Arancibia.

Alegaron: En la 3.a, don Blas Gallo V. por la aprobación.

En la 9.a, don Luis Palma M. con don José M. Ormazábal.

SECRETARIA ALCALDE

Ingreso civil

Fisco con Deudores morosos, San Carlos; Martín J. Lira, recurso de hecho, 1.a instancia; Juan Celsi, reclamo multa, San Fernando.

Ingreso criminal

Rosa Galaz, Rengo; Miguel Peralta, San Felipe; Hurto a José V. Carrasco, Los Andes; José Parra, Los Andes; Luis A. Escobar, Los Andes; Rosa Espinosa B., 2.o Juzgado; Arturo Munich con Manuel Leda, 2.o Juzgado; Enrique Zilleruelo V., 1er. Juzgado.

SECRETARIA FABRES

Ingreso civil

Municipalidad de Chincolco con remate de minas, Petorca; Ester López con Juan de D. Madrid, Los Andes; Plácido Ormazábal con Cipriano Ouja, Rengo; Sociedad Ferias del Sur con Ferrocarriles del Estado, Valdivia; Gregorio Mavitz con Arturo Ferragno, 2.o Juzgado.

Ingreso criminal

Sumario por muerte de V. Ahumada, Rengo; Contra Máximo Oyarzún, Rengo; Contra Victoriano Trincado contra Abelardo Morales, daños, Rengo; Contra Aurelio Valenzuela, 3er. Juzgado; Contra Juan Villalobos, 2.o Juzgado; Contra Humberto Muñoz, 2.o Juzgado; Contra Carlos Aguilera, 2.o Juzgado; Contra Armando Donoso D., 2.o Juzgado.

Ensayo de un nueva industria

Como chilenos, y entusiastas del siempre creciente desarrollo en nuestro país de nuevas industrias, nos halaga ver expuesto en una vidriera de la calle Compañía 1038, frente a la Galería Calliz, que con el mejor éxito se ha experimentado en el fundo de don Luis Aníbal Barrios el cultivo del arroz, por los señores Ramón Diliz y Luis González, que, según datos, están contraídos desde dos años en la experimentación de dicho cultivo, y que ahora pueden estar felices del éxito obtenido.

Sabemos que han tenido halagadoras ofertas de algunos de sus compatriotas, para el establecimiento en nuestro país de tal industria, y aplaudimos la iniciativa de estos señores, quienes tendrán la satisfacción de ver coronados sus esfuerzos; lo que abrirá para nosotros nueva orientación en la industria agrícola, que hasta ahora ha sido rutinaria y no consecuente al desarrollo ya alcanzado por la industria agrícola de nuestros vecinos.

x-1560-25-c

CLINICA DENTAL
del
Dr. Valenzuela Basterrica
Cinco dentistas especialistas 8 a 12 y 2 a 7. Huérfanos 1616. Teléfono 1642.

No cedáis a la rutina en perjuicio de la higiene

Al adquirir un artículo de perfumería fijaos bien en su pureza y ved si posee como los de la PERFUMERIA FLORALIA, la sanción encomiástica del Laboratorio Municipal de Higiene.

De su aroma delicado y personal dan fe las admirables creaciones

"FLORES DEL CAMPO"

COLONIA, JABON, POLVOS, EXTRACTOS

Junta General Ordinaria de Accionistas en 24 de Marzo de 1919

Presidió el señor don Rafael Orrego, y concurrieron los Consejeros, señores Julio Pra, Amadeo Heiremans, Fernando Freire, Rodolfo Wedeles y Edmundo Laville y 35 señores accionistas que representaban en conjunto 89,066 acciones.

Constituída legalmente la Junta y leída la Memoria, el señor Presidente dió lectura a la siguiente exposición:

Señores accionistas:

El balance que tenemos el honor de presentaros, refleja el acrecentamiento de nuestras operaciones durante el segundo ejercicio social de nuestro Banco, y demuestra que ha seguido siendo nuestra preocupación principal la de mantener siempre fondos disponibles en cantidad suficiente para poder hacer frente a toda eventualidad.

La liquidación de los créditos del Banco de la República, de los cuales hemos cobrado hasta la fecha 1.700,000 pesos m|m., ha continuado con éxito durante el año 1918 y, aunque los que están todavía vigentes, tienen garantías suficientes para que los podamos incorporar a nuestras operaciones, preferimos, sin embargo, exigir su oportuno reembolso a fin de mantener el principio adoptado por nosotros de no inmovilizar los capitales del Banco en inversiones de plazos demasiado largos.

En el año 1918 hemos enajenado propiedades por unos 700 mil pesos y esperamos que durante el año en curso podremos realizar un valor igual o superior.

Pensamos establecer dentro de poco una sucursal en Valparaíso. El grupo financiero francés, bajo cuyos auspicios se fundó nuestro Banco, nos ayudará para este objeto procurándonos los elementos que la guerra mundial nos había impedido reunir hasta ahora. Esto lo podrá hacer con tanto más facilidad por cuanto una fuerte institución, bien al corriente en los negocios sur-americanos, acaba de ingresar a ese grupo y nos ha manifestado el deseo de impulsar nuestros negocios ofreciendo su valiosa cooperación.

En efecto, "La Banque Française et Italienne pour l'Amérique du Sud" ha tomado una importante participación en nuestro capital, adquiriendo principalmente acciones de la serie francesa.. Esta institución, fundada hace diez años por la Banque de Paris et des Pays-Bas, la Société Générale pour favoriser le développement du Commerce et de .l'Industrie. en .France et la Banca Commerciale Italiana, posee una red importante de sucursales en el Brasil y en la República Argentina y su unión financiera será seguramente de mútuo provecho.

A fin de exteriorizar en forma tangible esta unión, nuestro Consejo de Administración acordó en su sesión del 30 de Enero último, en virtud del artículo 19 de los Estatutos, nombrar director a don Guido Colombo, funcionario superior de la Banque Francaise et Italienne, cuya próxima llegada a esta capital esperamos. Su nombramiento va a ser sometido a vuestra ratificación.

La rápida baja que el cambio ha experimentado desde Setiembre próximo pasado y cuyas causas os son bien conocidas, tendrá para nuestros accionistas franceses un resultado poco favorable, pues el dividendo sobre cuyo reparto debéis resolver, será aquí el doble del ejercicio anterior, mientras en París su valor en francos apenas excederá del monto del dividendo pagado en 1918.

En los meses de Octubre y Noviembre pasados, hemos prestado nuestro concurso al cuarto empréstito francés de guerra y el éxito de esta operación ha sobrepasado largamente el del empréstito anterior.

Estimamos de nuestro deber manifestar en esta ocasión a nombre del Gobierno francés, nuestro agradecimiento a los numerosos suscriptores de dicho empréstito y a los Bancos que nos han ayudado, al Banco Anglo-Sud-Americano, al Banco Yugo-Slavo de Punta Arenas y a los señores G. Mazzei y Cie. de Iquique.

Puesta en discusión la memoria, fué aprobada por unanimidad.

La Junta reeligió, en seguida, por unanimidad, a los señores Fernando Freire y Edmundo Laville, como consejeros, en vista de haber terminado ya su período, por sorteo efectuado, según lo indican los Estatutos y aprobó el nombramiento como consejero del señor Guido Colombo, acordado por el Consejo de Administración con fecha del 30 de Enero de 1919.

Fueron propuestos y aceptados los siguientes señores como inspectores de cuentas para el año 1919.

Propietarios: señores Carlos Salinas G. y Eugenio Mettais.

Suplentes: señores Nicolás Vicuña y Juan S. Alemparte.

El señor Presidente invitó a los señores Accionistas a que hicieran las observaciones y preguntas que creyeran oportunas con relación a la marcha de la Institución y como ningún accionista usara de la palabra, se levantó la sesión previo anuncio de que el dividendo se pagará desde el día 25 de Marzo en la oficina del Banco.

DEPORTES

LA TERCERA OLIMPIADA SUR-AMERICANA DE ATLETISMO

LA DELEGACION OFICIAL DE NUESTRO PAIS

NUESTROS REPRESENTANTES PARTIRAN EL SABADO PROXIMO

Los atletas inscriptos por la República Oriental en el gran Concurso Internacional

En nuestro mundo deportivo se nota verdadero regocijo por los resultados obtenidos el Domingo último en el torneo de selección.

Los dirigentes del atletismo chileno deberían, a nuestro juicio, aplicar extrictamente la tabla olímpica para los efectos de la selección de los representantes de nuestro país en la próxima Olimpiada Atlética Sur Americana.

Establece el Reglamento Internacional que en cada una de las pruebas debe asignarse tres puntos al vencedor, dos al que ocupe el segundo lugar y uno al que se clasifique en el tercero.

Agrega el citado Reglamento que los competidores tendrán derecho a un punto más por cada record que logren adjudicarse.

Efectuándose la selección en la forma que dejamos insinuada, nadie podrá dudar de la absoluta imparcialidad de procederes ni se creerá que se obra por simpatías hacia determinadas personas.

Aplicada la citada tabla Olímpica, los competidores del Domingo último se clasificaron en el siguiente orden oficial:

1.o Rendich, 12 puntos.
2.o Reccius, 11 puntos.
3.o Uranga, 7 puntos.
4.o Krumm, 7 puntos.
5.o Cámus, 6 puntos.
6.o Baeza, 6 puntos.
7.o Fonck, 6 puntos.
8.o Muller, 5 puntos.
9.o Kilian, 5 puntos.
10.o Stevens, 4 puntos.
11.o Benapres, 4 puntos.
12.o Moraga, 4 puntos.
13.o Orrego, 4 puntos.
14.o Warnken, 3 1|2 puntos.
15.o Medina, 3 puntos.
16.o Schelhing, 3 puntos.
17.o Monberg, 3 puntos.
18.o Kruger, 3 puntos.
19.o Hammersley, 2 1|2 puntos.
20.o Calderón, 2 puntos.

Hay otros competidores que se han clasificado igualmente con dos puntos, pero a nuestro juicio, debe darse la preferencia a Calderón toda vez que intervendrá en la prueba clásica del torneo, los 10,000 metros.

De los atletas nombrados, Kruger ha comunicado oficialmente que no podrá salir del país y obrando, en consecuencia, en extricta justicia, la delegación chilena debería quedar formada de los deportistas que figuran en la lista anteriormente citada.

La delegación oficial

Escritas las anteriores líneas, se nos comunica oficialmente que la delegación chilena se formará de un director y de 19 atletas.

Oficialmente han sido seleccionados los 18 deportistas que indicamos a continuación:

Uranga, Muller, Moraga, Calderón, Rendich, Kilian, Reccius, Orrego y Warnken, de Santiago; Stevens, Cámus, Baeza, Fonck y Rosenquist, de Valparaíso; Medina y Monberg, de Concepción; Scheihing de Valdivia y Krumm de Temuco.

El atleta que integrará la anterior delegación será designado hoy día. Los candidatos para este puesto son los señores Benapres y Barros.

De jefe de la delegación irá el señor Arturo Langdon, tesorero de la Asociación de Sports Atléticos de Chile.

Hará las funciones de secretario el atleta señor Alberto Warnken, y de entrenador el atleta señor Julio Kilian.

Delegados al Congreso de la Confederación Sur Americana de Atletismo, han sido designados los señores Arturo Langdon, Alberto Warnken y Luis Mandujano, deportista este último que cubrirá personalmente los gastos de su viaje.

El señor Mandujano desempeña con el aplauso unánime de los deportistas del país, la presidencia de la Asociación que en tan buena forma venciera en el torneo del Domingo último.

La delegación oficial partirá por la combinación internacional del Sábado próximo y podrá en esta forma someterse en tierra extranjera a un entrenamiento científico durante diez días.

Los atletas designados serán inscriptos en las pruebas de sus especialidades. La posta chilena será formada por los cuatro competidores de la siguiente lista que se encuentra en mejores condiciones:

Cámus, Stevens, Uranga, Muller, Reccius y Kilian.

La delegación oficial uruguaya

Oficialmente nos comunican de la República Oriental que la institución dirigente de aquel país se hará representar en la gran olimpiada por las personas que figuran en el programa que consignamos a continuación:

Carreras llanas.— 100 metros: Julio C. Gorlero y Hugo Ferrando; 200 id: Julio C. Gorlero; 400 id: Isabelino Gradin y Venancio Flores (hijo); 800 id: Eduardo C. Flores, Juan A. Campos e Isabelino Gradin; 1,500 id: Carlos B. Carlomagno, Julio Pascal y Cloriseo Monfort; 10,000 id: Andrés Pinza, Manuel Bustos, Gilberto Martínez y Jesús Mernia.

Carrera de vallas.— 110 metros: Emilio A. Péndola Martres; 200 id: Héctor Berrutti y Hugo Fernando; 400 id: Héctor Berrutti.

Saltos: Alto con impulso: Arturo y Ricardo Filloy; Alto sin impulso: Carlos A. Fernández y Arturo Filloy; Largo con impulso: Ricardo Filloy; Largo sin impulso: Juan A. Panizza; Garrocha: Héctor Berrutti y Emilio A. Péndola Martres.

Lanzamiento.— Bala: Víctor Zaragoza Rosso y Fernando Luis Capellini; Martillo: Leonardo De Luca y Antonio Enseñat; dardo: Fernando L. Capellini e L. Imbriaco; Disco: Fernando L. Capellini.

El emblema de la delegación chilena

La señora Leticia Bascuñán de Vergara ha tenido la gentileza de obsequiar una hermosa bandera nacional, de seda, que servirá de emblema a los representantes de nuestro país.

FOOTBALL

ASOCIACION DE FOOTBALL DE SANTIAGO.— El Directorio de esta corporación está citado para mañana, a las 18 horas, en Santo Domingo 1223.

INSCRIPCIONES EN LA ASOCIACION SANTIAGO. —El Lunes próximo, a las 18 horas, se cierra el plazo para inscribirse en la competencia ordinaria. A juzgar por el movimiento que hasta ahora ha habido, parece que las distintas series contarán con un buen número de competidores. Como se ha dicho, el valor de la inscripción es de 30 pesos por equipo en cada una de las Copas Unión serie A, Chile y Unión series B, de veinte en cada una de las Copas Independencia serie A, Arauco e Independencia serie B y de diez en la Copa Miguel Blanco. Los formularios y demás pormenores están a disposición de los interesados diariamente, de 10 a 12 horas y de 14 a 18 en Santo Domingo 1223.

EL CAMPEONATO POR LA COPA ARGENTINA.— Como para la realización de este torneo se exige un mínimum de cinco equipos, ya es un hecho que se realizará durante los días 6 y 13 de Abril, pues hay inscriptos más de cinco cuadros. Las inscripciones valen cinco pesos por equipo, se reciben de 10 a 12 y de 14 a 18 horas en Santo Domingo 1223 y se cierran impostergablemente el Martes próximo, a las 18 horas. Ese mismo día se reunirá el Directorio para hacer el sorteo y se fijarán las partidas. Es de advertir que sólo pueden tomar parte en este campeonato los equipos que ya estén inscriptos en una de las series de la competencia ordinaria. Se disputará la Copa que se ha estado exhibiendo en la Casa Gath y Chaves, premiándose además al capitán del cuadro vencedor con un par de zapatos de football.

LA COPA CHILE ARGENTINA.— Este trofeo que se disputará durante los días 6 y 13 de Abril entre los equipos inscriptos en la Asociación Santiago, se está exhibiendo en la Casa Gath y Chaves.

REPARTICION DE PREMIOS. — El Domingo 13 de Abril, terminado el campeonato por la Copa Chile Argentina, el Directorio de la Asociación Santiago hará la repartición pública y solemne de los premios a los vencedores de las diversas competencias que aún no los han recibido.

INICIACION DE UNA TEMPORADA.—En la sesión del Martes próximo se sorteará el calendario de la competencia ordinaria de la Asociación Santiago, a fin de que alcance a tener la publicidad reglamentaria para que se inicie la competencia el tercer Domingo de Abril, que cae día 20.

LIGA NACIONAL DE FOOTBALL. —El Directorio de esta corporación sesionará hoy, a las 20 1|2 horas, en la oficina número 1 de esta imprenta. Se recomienda la asistencia a los directores señores Escobar, Martínez y Miranda.

A LA MEMORIA DE UN DEPORTISTA.—El Miércoles próximo, a las 9 horas, se oficiará una misa en la iglesia de la Asunción, por ser ese día aniversario del fallecimiento de Pedro Lasalle, el entusiasta deportista que militó en las filas del Instituto Nacional F. C. y cuya memoria quedó grabada en el corazón de cuantos tuvimos la suerte de conocerlo.

MAGALLANES CON GIMNASTICO —El próximo Domingo se medirán los primeros cuadros de estos conocidos clubs, en competencia especial por una copa y once medallas de plata, obsequiadas por la Sociedad de Joyeros de Santiago, a cuyo beneficio quedarán las entradas de cancha. Esta competencia se definirá en un solo partido y habrá además un premio para el perdedor, consistente en una artística placa de plata.

No necesitamos analizar la importancia que revestirá este encuentro, pues, además del simpático fin pecuniario a que está destinado, servirá como una demostración de las fuerzas con que hoy cuentan estos ases del football santiaguino, que en 1918, jugando por el trofeo Centro Demócrata, empataron tres veces consecutivas. No dudamos, pues, que el Domingo 30 acudirán los admiradores del hermoso juego que desarrollan los clubs nombrados.

Próximamente indicaremos la cancha y hora en que se jugará esta partida.

ASOCIACION DE FOOTBALL JOSE ARRIETA.—Las inscripciones para la presente temporada siguen recibiéndose hasta el 31 del presente, en la Avenida Italia 1741, estando la competencia dividida en las siguientes series:

Primera serie, inscripción $ 5, Copa Ricardo de la Cerda. Para clubs de Ñuñoa.

Primera serie libre, inscripción $ 5. Para clubs de las Comunas de Ñuñoa, Providencia y San Miguel.

Segunda serie libre, inscripción $ 5, Copa Honorato Farías. Para clubs de las Comunas de Ñuñoa, Providencia y San Miguel.

La Copa Honorato Farías se exhibirá en la Joyería de los señores Muñoz y López en Ahumada número 3 desde el Jueves próximo.

LA GRAN FIESTA DEL 30. — Se nota mucho entusiasmo por concurrir a la hermosa fiesta deportiva que se ha preparado para el próximo Domingo a beneficio de la Sociedad Estrella de Chile de Buenos Aires.

Como se ha anunciado, ésta se efectuará en la cancha del Santiago F. C. ,Avenida Panteón 1095.

Dados los fines patrióticos que se persiguen, no dudamos se encontrarán reunidos esa tarde todos nuestros deportistas. Tomarán parte el Flor de Chile F. C. Femenino, el National Star F. C., el Fratelli Castagneto F. C., el Eleuterio Ramírez y el Santiago F. C.

BORGOÑO F. C.— Por el tranvía San Bernardo que sale de Alameda a las 13 horas, se dirigirán el Domingo próximo a El Bosque los socios de esta institución para competir por el Trofeo Román, con la Escuela de Aviación F. C.

Con el fin de ultimar los preparativos del viaje, seleccionar a conciencia el equipo que jugará, saber el número total de socios que asistirá y tratar otros asuntos de no menor importancia, quedan citados todos los miembros a una reunión que se efectuará el Jueves 27 en nuestra secretaría. Borgoño 1427.

Los jugadores que aún no hayan firmado el formulario de la Asociación Santiago, deben hacerlo en esta sesión.

ASOCIACION OBRERA DE F. C. —Las inscripciones continúan recibiéndose en las siguientes partes:

Señor C. Baeza O., Escuela Normal José A. Núñez, de 11 a 12 y de 18 a 19 horas.

Señor Roberto Barrueto, Mapocho 1725.

Señor Carlos Morán M., Victoria 1030 (int. 44).

Señor José Ayala, Libertad 59.

Señor Pedro Ortega, La Flor de América, calle San Diego 283.

Señor José Dalgalarrando, El Universo, Avenida Independencia 335.

Señor Manuel Benítez, Avenida Italia (pasaje Ugarte, interior 11).

El valor por cada team de 18 jugadores es:

En 1.a serie, $ 18; en 2.a serie, $ 15; y en 3.a serie, $ 12.

Los formularios pueden obtenerse los Martes y Jueves a las 21 horas en "El Mercurio", del directorio que sesionará allí los días citados.

ALIADO INFANTIL v. GIMNASTICO INFANTIL.— Por inconvenientes de última hora no se jugó este amistoso.

Se jugará el próximo Domingo.

JOSE M. INFANTE F. C.— Directorio del presente año:

Presidente, señor Angel Auger; vice-presidente, señor Mauricio Marzant; secretario, señor Amador Silva; tesorero, señor Juan Aliaga; sub-tesorero, señor Eugenio Castro; directores, señores Luis Serón, Guillermo Silva y Eduardo 2.o Hernández; capitán, señor Manuel Arriaza y vice-capitán, señor Manuel Moyano.

La secretaría se transladó a José M. Infante 308.

LA FLOR DE CHILE F. C. FEMENINO.— Agradeceremos al Delicias del Sport F. C. Femenino, se sirva contestar al desafío lanzado por nuestro club para jugar un match en la fiesta sportiva en honor y beneficio de La Estrella de Chile de Buenos Aires, que se llevará a efecto en la cancha del Santiago F. C. (Panteón 1095), el próximo Domingo 30 del presente.

Llamamos la atención a los sportsman de esta capital a la importancia que tiene este beneficio, que es para incrementar los fondos para la construcción de un edificio que será regalado a la simpática institución de compatriotas en la gran metrópoli argentina, que se denomina La Estrella de Chile, institución que siempre ha sido la verdadera providencia de nuestros footballistas y atletas que han tomado parte en los campeonatos y torneos verificados en las pistas bonaerenses, y muchos de ellos deben su triunfo a la noble institución chilena La Estrella de Chile.

Se venden entradas para este torneo en la Casa Castagneto sec. V. B.

LIGA ANTOFAGASTA DE FOOTBALL.— Directorio para la temporada de 1919:

Miembros honorarios: señores Intendente de la Provincia, Primer Alcalde, Comandante General de Armas y señores G. H. Jones, J. J. Van Buren, Santiago Mac-Donald, doctores Arturo Pemjean y Ricardo Mesa Torres.

Directores honorarios: señores Jaime K. M. Clarke, G. A. Hunt, G. H. Henn, Juan Barnett, G. W. W. Bird, Luis Tapia, A. E. Heskett, Santiago Orchard, Germán Tapia, Herbert Lewis, Luis Orchard, W. Tustain.

Directorio activo:

Presidente, señor Jaime K. M. Clarke.

1.er vice, señor Víctor Christie.

2.o vice, señor Guillermo Gray.

Secretario, señor Ramón Peña Cisternas.

Pro-secretario, señor Plácido Letelier.

Tesorero, señor José Ortega.

Pro-tesorero, señor Alberto Figueroa.

Directores, señores: Luis A. Durán, Arturo Estay, Salvador Vargas, Herculano Olivares, Atilio Meza, Luis A. Vieyte, José Duarte, Félix Games, Juan Castro y Ricardo Netle.

Delegado ante la Asociación de Football de Chile, señor Epifanio Díaz.

LIGA INFANTIL.— Las inscripciones para las tres divisiones de que consta la competencia de esta Liga, continúan recibiéndose en San Antonio N.o 30, de 8 a 12 horas, y de 13 1|2 a 19 horas.

El valor de la inscripción de un equipo con derecho a 5 reservas es en la I división de $ 7 y en la II y III de $ 5.

Los formularios se entregan en el mismo local.

—El directorio de esta corporación se reunirá a las 19 horas del Jueves en los salones de "El Diario Ilustrado".

MIRAFLORES F. C.— Se encuentran a disposición de los interesados el libro de registros y formularios, en Santa Isabel 42.

LIGA DE FOOTBALL DE SANTIAGO.— Las solicitudes de inscripción de los clubs que deseen competir en la presente temporada, continúan recibiéndose en la secretaría de esta Liga, Bandera 101, esquina Moneda, en donde también están a disposición de los interesados los formularios para las firmas de jugadores.

UNDERWOOD F. C.— Los nuevos registros están abiertos en Condell 79.

Acumuladores

de todas marcas carga y repara el

Garage Hudson

DIECIOCHO 745 - TELEFONO INGLES 224, Parque

25-C

VENDIMIA 1919

Vendimiadoras Marmonier

Vendimiadoras Garolla

Ofrecemos a precios sin competencia 20 diferentes modelos de moledoras de uvas y vendimiadoras para vinificar en tinto y blanco.

Raab, Bellet y Cía.

Santiago, Estado 235

Talca, Comercio 840

CICLISMO

CLUB CICLISTA CENTENARIO. —Hoy Martes a las 20.30 horas se efectuará en la secretaría de este club a la repartición de premios a los vencedores de las carreras efectuadas el 16 del presente.

—Cita a junta general para hoy a las 21 horas en el local de costumbre.

MOTOCICLISMO

EL CAMPEONATO DEL 6 DE ABRIL. —El éxito obtenido por el Moto Club de Chile en la organización del torneo motociclístico para el 6 de Abril próximo, es la mejor demostración del entusiasmo de nuestros deportistas por participar en esta clase de campeonatos.

Los elementos más representativos del motociclismo porteño, han contestado a la institución metropolitana que aceptan complacidos la invitación para concurrir al torneo.

Farmacia y Droguería CENTRAL

Estado 319, al lado de la casa Gath y Chaves.

CITACIONES

CITAN A SESION.

J. M. Etchepare F. C.— Junta general para hoy a las 19 1|2 horas en Mapocho 1474.

Sport y Progreso F. C.— Junta general para hoy a las 21 horas, en el local antiguo.

Magallanes F. C.— Directorio el Jueves 27 a las 21 horas en "El Mercurio".

Aliado Infantil F. C.— Junta general para mañana a las 20 1|2 horas, en Pinto esquina de Escanilla.

Carlos Condell F. C.— Junta general para el Viernes 28 a las 21 horas en Cóndor 848.

Unión Teatral F. C.— Junta general para hoy a las 18.45 horas.

Centro Social y Deportivo Unión Teatral.— Junta general para el Miércoles 26, a las 18 1|2 horas, local de costumbre.

Small Star F. C.— Junta general para mañana, a las 21 horas, en Santa Filomena 159.

Centro Sportivo "El Globo".— Cita a junta general ordinaria para mañana a las 20 1|2 horas, en el local de costumbre.

Cóndor National Infantil F. C.— Junta general para hoy a las 18 horas, en el local de costumbre.

Sportivo Nacional F. C.— Junta general extraordinaria para hoy a las 21 horas, en su secretaría calle Rosas N.o 2216 (altos).

Wanderer F. C.— Junta general para mañana a las 20 horas, en los salones de "El Mercurio".

Guacolda F. C.— Junta general para mañana, a las 20 horas, en Edison 4039.

Centro Deportivo Arauco.— Junta general para hoy a las 21 horas, en el local de costumbre.

Centro Sportivo del Consejo Federal N.o 6.— Junta general para hoy a las 20 1|2 horas, en Rosas 1949.

GUIA PROFESIONAL

ABOGADOS

ARTURO ALESSANDRI
ARTURO ALESSANDRI R.
VICTOR ACEVEDO L.
Domicilio y estudio. Delicias 1158, horas de oficina: 9 a 11.30 y de 16 a 18.30. Tlef. Ing. 1414 Telf. Nac. 1833

CARLOS A. RUIZ B.
Morandé 432.

ERNESTO BARROS JARPA
Gálvez 88. Teléfono 1845.

CLARO Y Cía.
Luis Claro Solar, Samuel Claro Lastarria, Héctor Claro Salas, Fernando Claro Salas. Morandé 231. Teléfono 2355.

ALCIBIADES CARRILLO
Traslados Bandera 161. Casilla 1214.

LUIS MALAQUIAS CONCHA S.
Asuntos civiles, criminales, accidentes, apelaciones. Compañía 1065. Casilla 1088.

VICTOR CELIS MATURANA
LEON DEPASSIER
Oficina de asuntos judiciales. Morandé 432. 2853.

J. ENRIQUE COSTA
y JORGE COSTA
Teléfono 1076. Santo Domingo 1131.

ALBERTO DURAN B.
Santo Domingo 1145. Casilla 2914.

FERNANDO ERRAZURIZ TAGLE
Notario-abogado. Bandera 345. Casilla 926, desde las 9 h. a las 18 h.

HERMAN ECHEVERRIA C.
Morandé 244. Domicilio Carrera 172.

JORGE ERRAZURIZ TAGLE
Morandé 434. Casilla 2592.

NICANOR ELGUETA N.
Galería Alessandri 19-A (altos). Teléfono Inglés 586.

FERNANDO FIGUEROA V.
CARLOS VICUÑA FUENTES
Estudio: Catedral 1355. Casilla 3694 Teléfono 930.

ARTURO FERNANDEZ P.
Morandé 450. Teléfono Inglés 27.

GALV. GALLARDO NIETO
Ahumada 168, altos. Telef. 2343.

BELFOR FERNANDEZ
Abogado. Horas: 11-12 y 15-18. Morandé 440, altos.
1016-D-8

DANIEL FELIU
OSCAR FELIU H.
Merced 557. Teléfono 582. Casilla 3277.

JORGE GALLARDO NIETO
Asuntos civiles y criminales.—Morandé 356. Teléfono 1956.

MANUEL GAETE FAGALDE
Notario-abogado, Huérfanos 1242. Teléfono Inglés 1355. De 9 a 18.30, Domicilio: Vergara 261.

EDUARDO GREZ PADILLA
Catedral 1425. Teléfono 1144.

HECTOR ARNALDO GUERRA
Jucios criminales y civiles. Estudio y domicilio: Sto. Domingo 1175.

RAMON SEGUNDO GIMENEZ
Morandé 450. Piso 2o. Oficina 33. De 10-11 y 15-17.

MARTIN Y HERNAN
FIGUEROA ANGUITA
San Antonio 717. Teléfono 1681.

OSVALDO HEVIA L.
Morandé 244. Casilla 1831.

AGUSTIN LOPEZ SALINAS
Huérfanos, 1235, altos, oficinas 5. Casilla 3443.

BERNARDINO LEIVA
Abogado. Bandera 526. x-9168-21-a

IGNACIO MARCHANT S.
Abogado.—Puente 681. —De regreso al país atiende personalmente su estudio.

LORENZO MONTT
AMBROSIO MONTT WILMS
Compañía 1207.

MANUEL MERINO E.
LUIS MERINO E.
Arturo Prat 506. Estudio: Huérfanos 1235. Casilla 2407. Telef. 2077.

ROBERTO DE PETRIS
Morandé 251. Teléf. 363. Casilla 4044, juicios civiles criminales y de comercio. Asuntos de jurisdicción voluntaria. Alegatos de provincia. Consultas.

ARMANDO QUEZADA A.
PEDRO AGUIRRE CERDA
PEDRO DAZA BRANTES
Casilla 2861. Morandé 432.

GUSTAVO ROJAS
Trasladó su estudio a Huérfanos 1153. Of. 24. De 10. 12 y 15. 18.

HUBERTO SALGADO GALLARDO
Causas civiles, criminales alegatos Corte Suprema. Bandera 152 y Puerto San Antonio.

ENRIQUE TAGLE MORENO
GUSTAVO KALTWASSER DIAZ
Estudio: Huérfanos 1163. Casilla 855.

LEOPOLDO URRUTIA
Banco Hipotecario de Chile de 11 a 12 Santa Rosa 128, de 14 a 18.

ROBERTO URZUA PUELMA
Agustinas 1872.

MEDICOS

Dr. ARNELLO
Cirugía. Anestesia general. Venéreas. Consultas: García Reyes 17, de 12 a 15. Hospital San Vicente 16-18.

Dr. AMARAL
Estudios en Europa. Partos, enfermedades señoras. Catedral 1964.

Dr. AGUILAR
Cirugía. Sífilis. Enfermedades señoras.—Consultas 13-15.— S. Isidro No. 229.

DOCTOR ALCAINO
Oídos, nariz, boca, garganta. Especialista Hospitales Niños y Salvador. Consultas: 14-17. Dieciocho 257. Teléfono 257.

Dr. FERRADA ALEXANDRE
Piel - Sífilis - urinarias. Compañía 1470. Casilla 2868, de 14 a 17. Ausente hasta fines de Marzo.

Dr. LEONIDAS AGUIRRE A.
Especialista enfermedades de niños y afecciones pulmonares. Consultas: 10 a 11 y 13.30 a 15.30. San Francisco 116.

Dr. SUAREZ ALVAREZ
Especialmente afecciones de la vista. Santo Domingo 1283. Consultas: 13-15.

AFECCIONES PULMONARES Y NERVIOSAS
Rayos X. Dr. Fontecilla. Estudios Europa. Delicias 1626. 2-4. Regresó.

Dr. ARTURO BARRAZA A.
Vías urinarias, sífilis. Puente 657. De 15 a 18. Casilla 229.

Dr. BISQUERTT
Vías urinarias, sífilis. Se trasladó a Moneda 859. 15 a 18. Casilla 2563

Dr. BUSTOS
Oculista. Vergara 134. Consultas 15 a 16.Teléfono 2204.

Dr. CARLOS BOLIVAR S.
Medicina general. Alameda 294. Consultas de 13 a 15.

Dr. FUENZALIDA BRAVO
Profesor enfermedades niños. Merced 560. Teléfono 1721, 12.30 a 15.30.

Dr. JULIO BUSTOS
Médico de ciudad de Santiago. Medicina interna, niños, sífilis. Recoleta 707; 2-4.
x-1385-20-c

Dr. LEONIDAS CORONA T.
Laboratorio clínico. Delicias 868 (frente a Estado). Consultas de 16 a 18. Teléfono 2483.

Dr. BRAGA CASTILLO
Rayos X. Merced 136. Teléfono 1393. Consultas: de 9 a 10 y de 18 a 16.

Dr. CARLOS CADIZ
Medicina general. Consultas: 1-3. Delicias 2493. x-131-30-D

Dr. MANUEL CALVO MACKENNA
Médico del Pensionado de San Vicente. 13 a 15. Compañía 1509. Teléfono Inglés 596.—Regresó.

Dr. CABEZON DIAZ
Enfermedades de niños. Ortopedia y Cirugía. Consultas: 12 a 16. Nataniel 142.

Dr. LEON CHONCHOL
Titulado en París. Medicina general. Piel. venéreas. Consultas 14 a 17. Santo Domingo 739.

Dr. W. E. COUTS
Estudios en Inglaterra. Consultas de 13 a 17. San Martín 372.

Dr. CARLOS DOREN N.
Cirugía, enfermedades de señoras. Delicias 176. Consultas 14 a 16.

Dr. ENRIQUE DAVILA H.
Medicina interna. Consultas de 11 a 12. San Ignacio 243.

Dr. EUGENIO DIAZ LIRA
Cirugía de niños y Ortopedia
Agustinas 1270. Teléfono 2285.

Dr. RICARDO DONOSO
Estudios en Europa. Medicina interna, especialmente pulmón, corazón. Agustinas 619.—13.30 a 15.30

Dr. PAULINO DIAZ
Moneda 1963 — Teléfono 1178. 13 1|2-16. Sábados 8-12.

Dr. ESPINA
Rayos X. Medicina Interna. Estudios en Europa. Delicias 1228, esquina Gálvez. Teléfono Inglés 2102. Consultas: 1 1|2 a 4 P. M.

Dr. FRANCISCO EDWARDS
Vías urinarias. Consultas de 14 a 16. Teatinos 14.

Dr. JULIO EASTMAN
Catedral 2673. De 13 1|2 a 15 1|2. Teléf. 2637. Casilla 1571.

Dra. JULIA E. GUTIERREZ C.
Partos, señoras, niños.— Delicias 471. Consultas 13 a 16. Regresó.

Dr. FERRER
Enfermedades internas adultos, niños. Tratamiento especial del asma. Delicias 1234. De 13 a 15.

Dr. ARTURO FRITZ
Medicina general. Jefe Policlínica. Piel y Sífilis, 15 a 17. Huérfanos 1353.

Dr. MORAGA FUENZALIDA
Medicina y cirujía de niños. Cochrane 118. Teléfono 2804. 13-15.

Dra. MARINA FUENZALIDA
Unicamente señoras y niños.—Consultas de 13 a 16. San Martín 41.

Dr. ENRIQUE GONZALEZ H.
Estudios en Europa
Estómago, instestino, hígado, diabetes, obecidad, reumatismo. Castro 105. De 2a 4.

Dr. ERNESTO GREENE
Estudios Europa. Cirugía, Ginecología. Consultas 14 a 16. San Martín 509 esq. Catedral. Teléf. 2860..

Dr. ARISTIDES GONZALEZ C.
Prof. extraordinario de Obstetricia Partos, enfermedades señoras. Consultas: 13 a 16. Casilla 1551. Teléfono Inglés 2789. Huérfanos 628.

Dr. GARCIA GUERRERO
Bandera 575. Consultas: 15 a 16. Teléfono número 9. (Santa Elena).

Dr. LUIS GODOY H.
Cirugía y Anestesia general. Consultas: 13 a 15. Delicias 1367. Teléfono 2541.

Dr. JORGE HERRERA ROGER
Médico Hospital de Niños. Teléfono 2679. Delicias 2558. Consultas: 13 a 15.

Dr. ALEJANDRO INFANTE
Enfermedades de niños. Médico del Hospital de Niños San Luis. Consultas: 13 a 16. Delicias 358.

Dr. ROBERTO JARAMILLO B.
Ejército 707. Teléfono 142. Parque

Dr. ANDRES KOENIG
Hidroterapia científica, sistema Kneipp. Claras 549. 14 a 15.30.

Dr. A. KORNER ANWANDTER
Estudios en E. U. Cirugía, Ortopedia. Consultas: 14 a 17. Santo Domingo 628.

RICARDO KUSCHEL S.
Cirugía general. Consultas 3.1|2-5. San Antonio 275. Teléfono 1344.

Dr. ARMANDO LEON I.
Médico-cirujano. Catedral 1642 Consultas 13 a 15.

Dr. F. LANDA Z.
Médico de ciudad de Santiago. Rosas 1050. Teléfono 1003. Piel, partos enfermedades de señoras. 12 a 16.

PROFESOR LUCO
Enfermedades nerviosas y mentales. Merced 336. 13-15.

Dr. AURELIO MORALES
Vías urinarias Sífilis. Lira 21 17-19

BASILIO MUÑOZ P.
Médico cirujano. Consultas de 15 a 16 horas. Catedral 1588.

Dr. CAMPOS MENDEZ
Medicina interna. Corazón. Hígado. Sífilis. 10-12. Huérfanos 2311 y 14-17 Bandera 62.

CORA MAYERS G.
Médico Cirujano. Niños y señoras; consultas de 16 a 18. Compañía 1667.

Dr. ITALO MARTINI Z.
Ojos, oídos, nariz y garganta. Delicias 227. Consultas 14 - 16.

Dr. MOUAT S.
Ginecología-Partos. Ex-jefe de Clínica Ginecológica Dr. Korner. Se trasladó a Brasil 25. Consultas: 13-16.

Dr. MEYER
Ayudante Clínica Universitaria Prof Korner. Ginecología. Medicina interna. Especialmente enfermedades señoras. Puente 559. 12 1|2 a 15

Dr. LUIS MIRANDA O.
Santo Domingo 2959. Consultas de 13 a 15.

Dr. JUAN MONTENEGRO
Enfermedades de Niños. Consultas 14-16. Compañía 1770.

PROFESOR MUJICA
Oculista. Recoleta 868. Consultas. 10-12 y 13|14.

Dr. MEZA OLVA
Estudios en Europa. Medicina interna. Especialmente pulmón, corazón, riñones, sífilis. Laboratorio Clínico. Consultas: 15-16. Dieciocho 268.

Dr. MONTERO
Prof de dermatología, sifilografía. Piel, Sífilis, génito urinarias. Prat 309.

Dr. AURELIANO OYARZUN
Medicina general. Consultas 13-15. Santo Domingo 1254.

Dr. CASTRO OLIVEIRA
Garganta, nariz, oídos. Estado 62. De 15 a 18.

Dr. AMENABAR OSSA
Oculista 14 años Europa, 3 años médico director Hospital Ojos Condado Stafford (Inglaterra). Merced 494. De 13.30-16. Clínica y Pensionado Av. Matta 1131. De 9-10.

Dr OHLERICH
Titulado Alemania y Chile. Medicina general adultos y niños. Compañía 1463. Teléf. 332. Consultas: 14 a 16.

Dr. DAVID PULIDO I.
Enfermedades de niños. Santo Domingo 1646. Consultas: 13 1|2 a 16 1|2. Teléfono 2152.

Dra. ERNESTINA PEREZ
Se trasladó a Compañía 1288, casi esquina de Teatinos. Consultas de 14-17.

Dr. LEA-PLAZA
Enfermedades del sistema nervioso. Monjitas 308. 1.-15.

Dr. OTTO PHILIPPI
Enfermedades de niños. Santo Domingo 320, esq. San Antonio. Consultas 13-15. Teléfono 2415.

Dr. PAREDES F.
Especialista enfermedades señoras. Jefe Policlínica Prof. Korner, Medicina, Cirugía. Amunátegui 33. De 2-4.

PROFESOR PARDO
Cirugía y enfermedades de señoras. Consultas: de 14-16. Ejército 119.

Dr. PRUNES
Estudios en Europa. Jefe de Clínica. Piel. Sífilis. Venéreas. Merced 490. Casilla 2894.

Dr. RICARDO PERALTA G.
Cirugía general, especialmente de niños. Claras 471.

Dr. MARCIAL PARADA
Oídos, nariz, garganta. — Delicias 1626. Teléf. 2844.—De 15-17.

LABORATORIO CLINICO
Wassermann (método clásico)
Dr. JAIME VIDAL O., medicina interna. Sífilis. Riquelme 44. De 13-15.

Dr. L. QUINTEROS ENCINA
Médico legista. Cirugía. Partos. 13-15. Alameda 239.

Dr. QUIROGA
Puente 559. Consultas 16 a 18. Teléfono 277.

Dr. NACIANCENO ROMERO
Laboratorio Clínico. Puente 559. Consultas: 17 a 19.

Dr. EDUARDO DE RAMON
Cirugía, enfermedades de señoras. Consultas: 13-15. Maestranza 340.

Dr. FERNANDO ROMERO
AGUIRRE
Partos, enfermedades de señoras, Cirugía. Catedral 2429.

Dr. F. RAYO RIQUELME
Cirugía, ginecología, Sífilis.— Lira 268.. Lúnes, Miércoles, Viérnes, 13-15. Mártes, Juéves, Sábado, 17-18

Dr. JOEL RODRIGUEZ P.
Estudios en Europa. Medicina interna, especialmente estómago, intestinos. Rayos X. Consultas 14-16 Claras 431.

Dr. OSVALDO SALAS C.
Catedral 2529.—Medicina de adultos y niños. Sífilis. Consultas: 13-16. Teléfono 2791.

J. SCHWARZENBERG L.
Enfermedades de niños. Consultas de 13-15, excepto Jueves y Sabado San Antonio 275. Teléfono Inglés 1344.

Dr. BORQUEZ SILVA
Estudios Europa. Pulmón, Corazón, Estómago e intestinos. Rayos X. De 14 a 17. A. Prat 80. Teléf. 6019.

Dr. CARLOS A. SOMMERS
Consultas: 13-15. Agustinas 1876.

Dr. RAMON SILVA LEON
Enfermedades de señoras y partos. Catedral 1611. Ausente hasta Marzo.

Dr. SANTANDER
Medicina interna, estómago, intestinos, Rayos X. Moneda 821. De 13-15.

Dr. STUARDO
Estudios Europa. Enfermedades niños. Consultas: 13 - 16. Agustinas 1684.

SIFILIS
VENEREAS Y PIEL
Dr. F. Grohnert B.
Moneda 1592. Consultas: 14-18.

Dr. TORRES TORRES
Jefe Clínica Prof. Korner. Enfermedades señora, cirugía. Catedral 1249. De 15 1|2 a 17.

Dr. VARGAS SALCEDO
Cirujano. Consultas: 14-16. Teatinos 354. Teléfono 1060.

Dr. MORALES VILLABLANCA
Prat 356. Consultas 11-12 y 6-7.

Dr. A. VALENZUELA R.
Estudios en Europa. Tratamiento sin drogas. Cultura física.. Medicación natural. Santo Domingo 843. Consultas: 14-16.

Dr. DIAZ VELASCO
Medicina interna. Niños. Sífilis. Consultas 13 a 16. Vergara 474.

Dr. G. E. VIDAL S.
Consultas 14-16. Delicias 2646.

SIFILIS Y VENEREAS
Dr. Grohnert B. Consultas: 14 a 17 Moneda 1592.

Dr. VALENZUELA LARRAIN
Cirugía general. Ginecología. Consultas 13-15, menos los Viernes. Catedral 2092.

Dr. VILLALON
Oculista. Enfermedades de la vista. Estudios en Europa. Domicilio y consultorio, Santo Domingo 606. Consultas: 13-15.30. Regresó.

Dr. WIREN
Oídos nariz, garganta, Claras 471. 2-4 Policlínica, 8 1|2—11 A.M. Sólo para enfermos escasos recursos.

Dr. WAUGH
606|914| Reacción Wassermann. Consultas: 14-16. Catedral N.o 1988. Ausente hasta fines Marzo.

Dr. ZUÑIGA C.
Partos. Enfermedades de señoras. Jefe Clínica Obstetricia. Avenida España 472. Consultas 13-15. Teléfono 111. Parque.

DENTISTAS

VICTORINO ALONSO
Dentista. Estudios en Philadelphia. Moneda 1164.

A. ARREDONDO REYES
Dentista. Instalación moderna. Trabajos garantidos. Delicias 2774. (Portal Edwards).

F. CASTRO C.
Dentista. Ayudante Escuela Dental. Especialidad Puentes. Coronas. Estado 250.

CLODOMIRO CONTRERAS
Ayudante Clínica Operatoria Escuela Dental. Maestranza 340. Consultas: de 13 a 18.

JOSE LUIS CABRERA M
Dentista. Teatinos 549, entre Catedral y Santo Domingo.

J. A. CASTRO OLIVEIRA
R. CASTRO OLIVEIRA
Estado 62.

SALVADOR CASTILLO U.
Jefe clínica de Prótesis de la Escuela Dental. Moneda 1588.

MAURICIO M. BALTIANSKY
Dentista. Cirugía dental. Enfermedades de la boca. Arturo Prat 932.

Dr. J. UGARTE DONOSO
Dentista. Compañía 1470. Regresó.

Dr. BAHAMONDE INZUNZA
Dentista. Ex-ayudante Clínica Escuela Dental. Extracciones complicadas indoloras. Huérfanos 1353. Ausente.

J. CAMARGO SANGINES
Dentista. Consultas: 2 a 5. Carmen 32.

FORTUNATO ENCINA F.
Especialidad puentes, coronas y placas. Agustinas 849.

Dr. JUAN FERRARI CASTELLARI
Cirujano dentista. San Antonio 339. Regresó.

Dr. A. JAIME GONZALEZ
Cirujano dentista. Agustinas 1220, de 9-12 y 14-18.

MUÑOZ LOBOS Hnos.
Dentistas. Extracciones sin dolor. Somnoformo. Puentes. San Diego 307-448. Teléfonos 107-108.

Dr. LUIS PELLISA O.
Especialidad puentes coronas y planchas. Agustinas 849. Casilla 775.

Dra. ELVIRA ROSAS S.
Bandera 76.—Regresó.

Dr. SOTOMAYOR
Dentista graduado Bruselas, Filadelfia.—Regresó.—Monjitas 728, bajos.

RAFAEL TORO K
Dentista. Trasladó su estudio Agustinas 2099. Regresó.

MANUEL VEAS FERNANDEZ
Dentista.— Delicias 3535. (Antes Av. Latorre). Regresó.

INGENIEROS

ALBERTO LARENAS F.
Ingeniero. Claras 162. Casilla 429

OFICINA TECNICA
Lorenzo Claro Lastarria. Ing. Civil. Morandé 235. Teléf. 1963. Cas. 1491.

ARQUITECTOS

CARLOS BAÑADOS WALDNER
Arquitecto. Moneda 1576.

EDUARDO TASSO
Construcciones, transformaciones y reparaciones. Honorarios 8 o|o. Planos, presupuestos.—Agustinas 1261.

CORREDORES

LUIS RAMIREZ SANZ Y AUGUSTO OVALLE CASTILLO
Bandera 51-55. Teléf. Ing 2511

MATRONAS

LUZ A. DE BUSCHLOH
Matrona. Asistencia toda hora. Manuel Montt 2855.

CLINICA PRIVADA DE OBSTETRICIA
Señora Reyes. Matrona ginecologista. Establecimiento moderno. Atendido por dos cirujanos especialistas. Recibo enfermas de todas partes del país. Curaciones internas. Partos indoloros. Absoluta reserva. Precios módicos. Esmeralda 636.

CELIA CASTILLO
Matrona Ginecologista. Clínica Privada. Atiende llamados fuera Santiago.—U. Americana 32.

CLINICA
Ana G. Vargas Barrera. Partos, enfermedades, señoras. Recibe pensionistas. Cochrane 985.

MATRONA ERAZO
Trasladó su Clínica de Cumming 544 a Huérfanos 2566. Clínica acreditada por mas de 14 años. Recomendada por los médicos especialistas. Enfermedades de señoras. Curaciones internas, inyecciones. Recibe pensionistas. Atención fuera de Clínica. Consultas completamente reservadas. Asistencia médica. Servicio especial de coches para las enfermas fuera de Santiago. Precios equitativos.

Mme. E. FRAGNAUD
Matrona Francesa.— Consultas de 1 a 5.—Manuel Rodríguez 647.

AMELIA GUTIERREZ
Atiende partos y curaciones internas y llamados de provincia.—Santa Rosa 330.

"PENSIONADO MURPHY"
Parto pensión $ 40. Curación señoras blancas. Examen gratis. Pago vencido. San Diego 360.

MERCEDES ROJAS
San Diego 932. Recibe enfermas a cualquier tiempo. Consultas privadas, precios módicos.

CARMELA TORO G.
Pensionistas. Atiende toda hora. Chacabuco 662.

CLINICA Dra. VICENTINA
Especialista partos y enfermedades internas. Pensionado higiénico $ 5 pesos día, San Diego 57.

VARIOS

JORGE CARCASSON
Kinesiterapia moderna. Afecciones piel, nerviosas, parálisis. (Análisis aplicaciones neosalvarsán).— Recoleta 701.—Teléfono 5052.

MERCEDES NEUMANN OBEBY
Profesora de canto. Titulada. Santa Victoria 358.

CONSULTORIO FEMENINO DE CULTURA FISICA
Vello.—Extracción segura por señoritas competentes bajo vigilancia médico. Masaje, gimnasia, hidroterapia, electricidad, etc. Trátanse niños mal desarrollados, anemias, escrofulosis, reumatismo, obesidad, enfermedades respiratorias, digestivas, defectos pecho, columna vertebral, cara, como cutis seco o grasoso, espinillas, lunares, cicatrices, etc. Masaje de belleza, manual y eléctrico. Santo Domingo 848, entre 21 de Mayo y San Antonio.

INSTITUTO DE BELLEZA
Elva de Tagle. Especialista estética femenina. Extrae el vello radicalmente. Moneda 1037.

S. N. HAYASHI
Masaje científico. Estudios en Japón. Atiende toda curación de masajes. Claras 490. De 2-4.

INSTITUTO TAQUIGRAFICO PITTMAN
Bandera 84, Santiago, oficina 1. Enseña taquigrafía comercial en inglés y castellano. Traducciones.

Seccion Valparaíso

ABOGADOS

ANIBAL CRUZAT O.
Abogado. Prat 72. Casilla 1281.

C. BORDEU ALEMPARTE
Estudio de don Pedro N. Pineda Blanco 917. Valparaíso.

ENRIQUE A. SKINNER
Prat 109. Teléfono Inglés 889. Nacional 112.

GUILLERMO AZOCAR ALVAREZ
MIGUEL AYLWIN O.
Serrano 238. Teléfono 1588.

AURELIO CRUZAT
Abogado y procurador del número. Estudio: Prat 72.

FERNANDO GANDARA F.
Abogado. Agente General de "La Nación" en Valparaíso. Cochrane 593. Casilla 689.

GUILLERMO RIVERA C.
GUSTAVO RIVERA BAEZ
Calle Serrano 173. Valparaíso.

AGENTES

Y EMBARCADORES DE ADUANA

PEDRO SANTIBAÑEZ G.
Serrano 69. Teléfono C. T. C. Casilla 200. Valparaíso.

CORREDORES

GUILLERMO ARNOLD
Vende chalets, terrenos, fundo. Arrienda casas amobladas. Viña del Mar, Alvarez 730. Valparaíso, Prat 50.

Informaciones comerciales, industriales y agrícolas

CAMBIO

EQUIVALENCIAS DEL CAMBIO

BANCARIO	9 5|8
COMERCIAL	9 23|32

EQUIVALENCIAS DEL CAMBIO BANCARIO

£ 1 VALE	$ 24.93.50
1 DOLLAR	5.32 1|4
1 FRANCO	0.94.11
1 LIRA	0.82.30
1 PESETA	1.07.67
1 NACIONAL ARG.	2.39 1|2

PREMIO DEL ORO: 103.50 o|o

VALOR DEL PESO ORO DE 18 PENIQUES

Al cambio bancario de 9 5|8, un peso oro de 18 d. vale $ 1.87.01 moneda corriente.

Siendo el recargo comercial de 103.50 por ciento, hay una diferencia de 16.49 por ciento.

El Banco Español de Chile fijó ayer los siguientes cambio:

Banco Español de Chile

Plazas	90 d|v.	A la vista
Londres	9 5|8	9 7|16
La £	$ 24.94	$ 25.43
La peseta	$ 1.08.10	$ 1.10.19
El franco	$ 0.94.11	$ 0.95.92
El dolar		$ 5.32.25

BOLSA DE COMERCIO

MOVIMIENTO

Abrió la semana bursátil en el día de ayer con pequeña actividad en ambas ruedas, desarrollándose un movimiento más variado que importante.

Se transaron valores bancarios, mineros, salitreros e industriales, siendo en los primeros los más operados los Banco Nacional; en los segundos, los Cayllomas; en los terceros, los Antofagasta y en los últimos, los Cemento Melón.

En bonos el movimiento fué reducido, tocándole la preferencia en las transacciones a los Caja 8o|o-1o|o.

En la primera rueda se operaron bonos por valor de 62,000 y acciones por 275,285.

En la segunda rueda disminuyeron las transacciones en ambos valores, haciéndose 51,500 en los primeros y 130,172.50 en los segundos.

El valor total de las operaciones ascendió a 113,000 nominales en bonos y a 405,457.50 efectivos en títulos de sociedades.

TENDENCIA

En acciones el mercado se vió de alza indicando la clausura 15 títulos que subieron contra 5 que bajaron.

En bonos, fuera de los Caja 8o|o-1o|o que perdieron 1|8 en su cotización, los demás que se transaron, todos mejoraron sus precios.

ULTIMAS COTIZACIONES

Llallagua.—Cierran a última hora con vendedor a 227 para Abril 10.

Caylloma.—Cierran con comprador a 8 y vendedor a 8 1|8 para Abril 10.

Máfil.—Cierran con comprador a 115 para Abril 10.

Antofagasta.—Cierran con transacción a 128 1|2 para Abril 10.

El cambio, cierra a 9 5|8 comprador mala.

OPERACIONES EFECTUADAS AYER

Primera rueda

400 Caylloma, Marzo 27, 8 1|8.
1600 Caylloma, Abril 10, 8 1|8.
120 Máfil, 109.
500 Antofagasta, Abril 10, 127 3|4.
700 Antofagasta, Abril 10, 127 1|2.
100 Antofagasta, Abril 10, 128 1|2.
25 Banco Nacional, 55.
614 Banco Nacional, 56.
2 Banco Hipotecario, 620.
50 Banco Francés, 65 1|2.
361 Gas de Santiago, 110.
7000 Caja 7o|o-1o|o, 99 1|2.
33000 Caja 8o|o-1o|o, 105 1|2.
10000 Caja 8o|o-1o|o, P. H. 105 1/2.
7000 Hip. 8o|o-1o|o, 105 1|2.
5000 Municip. Dic. 8o|o, 100.

2.a rueda

100 Llallagua, Abril 10, 229.
200 Gatico, Abril 10, 12 1|2
200 Curanilahue, 180.
100 Oruros, 18.
700 Cemento Melón, 80.
72 Gatico, 13 1|2.
40 Electricidad, 94 1|2.
25 Gas Santiago, 110.
11 Banco Hip., 625.
31 Banco Nacional, 55 1|2.
15000 Caja 8o|o-1o|o, 105 3|8.
2000 Garantizador 8o|o, 83 1|4
4000 Garantizador año 910, 86 1|2.

OFERTAS Y DEMANDAS

Caja Hipotecaria 8o|o-2o|o.—Comprador por 500 a 105 1|2.

Caja Hipotecaria 8o|o-1o|o.—Transacciones por valor de 88,000 nominales, quedando comprador por 20 mil a 105 1|4 y vendedor por 10,000 a 105 1|2.

Caja Hipotecaria 7o|o-2o|o.—Vendedor por 1,000 año 903, a 100.

Caja Hipotecaria 7o|o-1o|o.—Transacciones por valor de 7,000 nominales, quedando comprador y vendedor por 1,000 a 99 1|2 y vendedor por 10,000 a 100.

Caja Hipotecaria 6o|o-1o|o. — Comprador por 50,000 y 10,000 a 93.

Banco Hipotecario 8o|o-1o|o.—Transacciones por valor de 7,000 nominales, quedando comprador por 3,000 a 105 1|2.

Garantizador 8o|o.—Transacciones por valor de 6,000 nominales, quedando comprador por 1,000 corrientes a 83 1|2, 11,000 año 913 a 84, 5,000 año 914 a 84 1|2 y 5,000 año 910 a 85 y vendedor por 2,000 corrientes a 83 3|4 y 4,000 año 910 a 88.

Municipalidad Priv. Dic. 8.—Transacción por valor de 5,000 nominales, quedando comprador por 5,000 a 100 y vendedor por 10,000 a 101.

Municipalidad, Enero 8.— Vendedor por 2,000 a 99 1|2.

ACCIONES BANCARIAS

Chile.— Comprador por 66 acciones a 228.

Español.— A 178 se pidieron 100 acciones y se ofrecieron 33 a 180.

Nacional.— Se transaron 670 acciones por valor de 37,475 pesos, quedando comprador por 100 a 55 3|4 y vendedor por 21 y 300 a 56.

Santiago.— Se ofreció comprar 100 acciones a 152.

Hipotecario.— Se transaron 16 acciones por valor de 9,990 pesos, quedando comprador por 30 y 10 a 625.

Garantizador.— Oferta de comprar 20 acciones a 17 y de vender la misma cantidad a 20.

Francés.— Se transaron 50 acciones por valor de 3,275 pesos, quedando comprador por 50 a 66.

Italiano.— A 5 se pidieron 1,000 acciones.

Curicó.— 50 y 10 acciones se ofreció comprar a 128.

Hipotecario Santiago.— Comprador por 100 acciones a 9.

SOCIEDADES MINERAS

Llallagua.— Se transaron 100 acciones por valor de 22,900 pesos En la 1.a rueda no hubo oferta ni demanda en este título, en la 2.a quedaron comprador por 300 a 229 para Abril 10 y vendedor por 100 a 229 1|2 para la misma fecha. Cierran a última hora con vendedor a 227 para Abril 10.

Gatico.— Se transaron 272 acciones por valor de 3,472 pesos, quedando comprador por 200 para Abril 10 a 12 1|4 y 40 al contado a 12 1|2 y vendedor por 500 a 12 3|4 para Abril 10.

Oruro.— Se transaron 100 acciones por valor de 1,800 pesos, quedando comprador por 100 a 17 1|2 al contado y por 100 a 18 para Abril 10 y vendedor por 100 a 17 3|4 al contado y 200 a 18 para Abril 10.

Curanilahue.— Se transaron 200 acciones por valor de 36,000 pesos, quedando vendedor por 200 a 181 para Marzo 27.

Caylloma.— Se transaron 2,000 acciones por valor de 16,250 pesos, quedando comprador por 500 a 8 al contado y 100 a 8 1|8 para Abril 10 y vendedor por 500 a 8 1|8 al contado y 200 a 8 1|4 para Abril 10. Cierra con comprador a 8 y vendedor a 8 1|8 para Abril 10.

Vacas.— Comprador por 1,000 acciones a 5 para Abril 10 y vendedor por la misma cantidad a 5 1|4 para la misma fecha.

Máfil.— Se transaron 120 acciones por valor de 13,080 pesos, quedando comprador por 300 a 111 para Abril 10. Cierra a 115 comprador para Abril 10.

Domeyko.— A 5 1|4 se pidieron 200 acciones.

Fortuna de Colquiri.— A 11 para Abril 10 se pidieron 200 acciones.

SOCIEDADES SALITRERAS

Antofagasta.— Se transaron 1,300 acciones por valor de 165,975 pesos, quedando comprador por 200 a 128 al contado y 200 a 128 1|2 para Abril 10 y vendedor por 10 a 129 1|2 para la última fecha. Cierra con transacción a 128 1|2 para Abril 10.

Loa.— Comprador por 500 acciones a 51 y vendedor por la misma cantidad a 51 1|2.

Lastenia.— Se pidieron 100 acciones a 21.

SOCIEDADES GANADERAS

Tierra del Fuego.— Comprador por 200 acciones a 96 1|4 para Abril 10 y vendedor por 100 a 97.

Rupanco.— A 39 se pidieron 100 acciones.

Gente Grande.— Comprador por 200 acciones a 94.

COMPAÑIAS DE SEGUROS

La Santiago.—Vendedor por 50 acciones a 270.

Industrial.—Comprador por 100 acciones a 38.

SOCIEDADES INDUSTRIALES

Gas de Santiago.—Se transaron 386 acciones por valor de 42,460 pesos, quedando comprador por 25 a 109 y vendedor por 122 y 30 a 110.

Laboratorio Chile.—A 80 se pidieron 15 acciones.

Electricidad Industrial.—Se transaron 40 acciones por valor de 3,780 pesos, quedando comprador por 100 en tres traspasos a 94 1|2.

Malvoa.—A 17 1|2 se ofreció comprar 100 acciones.

Tabacos.—Comprador por 15 acciones a 66.

Vidrios.—Vendedor por 100 acciones a 183.

Cemento Melón.—Se transaron 700 acciones por valor de 56,000 pesos, quedando comprador por 50 a 70 y vendedor por 100 a 70 1|2.

Vapores.—100 y 20 acciones se pidieron a 185.

Telégrafo Comercial.— Vendedor por 100 acciones a 41.

EN LA BOLSA DE CORREDORES DE VALPARAISO SE TRANSARON

1.a rueda

200 Gatico, Marzo 27, 13.
200 Gatico, Marzo 27, 12 3|4.
1000 Caylloma, Abril 10, 8.
500 Caylloma, Abril 10, 8 1|8.
500 Antofagasta, Marzo 27, 128.
1500 Antofagasta, Abril 10, 128.
600 Antofagasta, Abril 10, 127 1|2.
200 Antofagasta, Abril 10, 128 1|4.
100 Loa, Marzo 27, 51.
500 Loa, 51 1|2.
400 San Bartolo, 20.
100 Vapores, 190.

2.a rueda

572 Gatico, Marzo 27, 12 1|2.
100 Gatico, Abril 10, 12 1|4.
2 Gatico, 12.
400 Caylloma, Abril 10, 8.
1000 Llallagua, Abril 10, 230.
500 Antofagasta, Abril 10, 129 1|2.
500 Fuegos, Marzo 27, 97.
200 Fuegos, Abril 10, 97.
900 Cemento Melón, 70.
100 Cervecerías Unidas, 367.
2 Cervecerías Unidas, 365.
500 Tabacos, Marzo 27, 67.
60000 Hip. Valp. 8 o|o, 100 3|4.
16000 Caja 8 o|o—2 o|o, 105 3|4.

LETRAS

1.a rueda, vendedor, 9 21|32.
1.a rueda, comprador, 9 11|16.
2.a rueda, vendedor, 9 11|16.
2.a rueda, comprador, 9 23|32.

ORO

1.a rueda, vendedor, 103.
1.a rueda, comprador, 102.80.
2.a rueda, vendedor, 104.
2.a rueda comprador, 103.50.

COBRE Y ESTAÑO

Según cablegrama de Londres, recibido ayer en la Bolsa el Estaño subió 5s al contado y bajó 10s a plazo. El cobre Standard no varió y el electrolítico subió 10s.

TELEGRAMA SOBRE COTIZACION DE METALES

Estaño, 238 £ al contado y 234 a plazo.

Electrolítico, 81.10.

ACCIONES Y BONOS

Ultimas cotizaciones

		Pagado	Precios	
BANCOS				
Chile		100	228	c.
Español de Chile		100	179	tr.
Gar. de Valores		100	17	c.
Francés de Chile		100	66	c.
Hip. de Chile		200	625	c.
Hip. Valparaíso		100	110	c.
Italiano		20	5⅛	v.
Nacional		40	65¾	c.
Popular		100	128	tr.
Talca		100	160	v.
Santiago		100	152	c.
Unión Comercial		20	7½	c.
SOCIEDADES MINERAS				
Antequera	£	1	0.45	c.
Caylloma (pl.)	sh.	5	8	c.
Colquirí (est.)	$	5	2¼	tr.
Curanilahue (ca.)		100	180	tr.
Disputada (cob.)		25	10½	v.
Domeyko (cob.)		5	5½	tr.
Fortuna C. (est.)		10	11	c.
Gatico (cobre)	£	1	12½	tr.
Llallagua (est.)		1	227	c.
Lota y Co. (car.)	$	20 oro	189	tr.
Máfil (car.)		50	115	c.
Monte B. (es.)	£	1	2½	v.
Oruro (est.)	$	20	17¾	v.
Oploca	£	1	98	c.
Pintados (s. not.)	$	38	6¾	c.
Pod. de Coll (c.)	£	5	31	c.
S. Bartolo (cobre)	$	20	20	tr.
S. J. Oruro (est.)	£	1	1	c.
Schwager (carb.)	£	20	1990	c.
Taltal (plata)	$	10	15	c.
Totoral (est.)	$	10	8	c.
Vacas (oro)		10	5	c.
SOCIEDADES SALITRERAS				
Agua Santa	£	5	136	c.
Antofagasta	$	25	128½	tr.
Boquete	£	5	50	tr.
Castillo	$	20	12	v.
Lastenia	£	1	22	tr.
La Union	$	20	6½	c.
Loa	£	1	51½	v.
Perseverancia	$	20	17	c.
SOCIEDADES GANADERAS Y AGRICOLAS				
Anglo Ch. Past.		1	7	tr.
Aysen		1	65	tr.
Chile-Argentina		1	10	v.
Gente Grande		1	94	c.
Laguna Blanca		1	103	c.
Rupanco	$	10	40½	c.
Tierra del Fuego	£	1	97	tr.
Vallenar	$	20	45	v.
COMPAÑIAS DE SEGUROS				
La Alemana	$	125	260	c.
La Alianza Ch.		25	67	tr.
La América		25	62	c.
La Americana		100	323	c.
Araucania		25	36	c.
La Central		25	53	c.
La Comercial		75	180	c.
La Chilena C.		25	69	tr.
La Española		100	250	c.
La Francesa		50	170	c.
La Franco Ch.		25	42	c.
Germania		25	39	tr.
La Iberia		62½	100	c.
La Industrial		25	38	c.
La Internacional		25	115	c.
La Italia		100	300	c.
La Mapocho		50	165	c.
La Nacional		60	650	tr.
Nueva España		75	200	tr.
La Protectora		25	301	tr.
La Santiago		50	270	v.
La U. Chilena		50	610	c.
La U. Nacional		60	66½	c.
SOCIEDADES INDUSTRIALES				
Am. Shoe Fact.	$	100	100	v.
Austral de Mad.	£	1	1¼	c.
Buques y Mad.	$	50	60	c.
Catres	$	100	65	c.
Cemento Melón	£	1	70	c.
Cerv. Unidas	$	100	367	tr.
Diques	$	100	236	c.
Chiclayo (azu.)	£	1	20	c.
Electricidad	£	1	94½	c.
El Globo	$	100	90	tr.
Feria Izquierdo		100	80	tr.
Gas Valparaíso		50	98¼	tr.
Gas Santiago		50	110	v.
Industrial		60	178	c.
Laboratorio Ch.		25	80	c.
Malvoa		20	17½	c.
M. de la Vega		100	100	tr.
Penco (R. de A.)	£	1	140	tr.
Sal P. de Lobos	$	50	62	c.
San Bern. (F. E.)		100	108	tr.
San Martin (F T)	£	1	1.05	v.
Tabacos	$	20	67	tr.
Tattersall		100	141	c.
Tejidos Santiago		100	275	c.
Teleg. Comercial		25	41	c.
Teleg. Nacional		10	15	v.
Transp. Unidos		50	45	v.
Vapores S. A.		125 oro	190	tr.
Vidrios		100	180	v.
V. del Mar. R. A.	£	1	102½	v.
SOCIEDADES PETROLIFERAS				
Sud-Americana	$	3	0.25	c.
SOCIEDADES DIVERSAS				
B. de C. de S.	$	1250	$ 80,000	c.
B. de C. de V.		5000	175000	c.
Club Hipico		500	7500	tr.
Créd. y Cons.		50	7½	tr.
Hip. Chile		500	1000	tr.
BONOS				
C. 5 en £ (31 Ma. y 30 Se.)			96½	v.
Caja 7-1 (15 En. y 15 Ju.)			99½	tr.
Caja 6-2 (30 Ab. y 31 Dic.)			94	tr.
Caja 7-1 (15 En. y 15 Ju.)			99	c.
Caja 7-2 (15 En. y 15 Ju.)			97	c.
Caja 8-1 (30 Ju. y 31 Dic.)			105⅝	tr.
Caja 8-2 (30 Ju. y 31 Dic.)			105⅜	v.
Gar. 6 (30 Ju. y 31 Dic.)			73	tr.
Gar. 7 (30 Ju. y 31 Dic.)			73	c.
Gar. 8 (30 Ju. y 31 Dic.)			83½	c.
Hip. 6-2 (31 Ma. y 30 Se.)			93	c.
Hip. 7-1 (15 En y 15 Ju.)			99¼	c.
Hip. 7-2 (30 Ma. y 30 Se.)			101½	tr.
Hip. 8-1 (31 Ju. y 31 Dic.)			105½	c.
Hip. 8-2 (31 Ma. y 30 Se.)			105	v.
Hip. V. 30 Ju. y 31 Dic.)			100¾	tr.
Mun. Stago. 8 (Privilegia.)			100	tr.

BOLSA DE PRODUCTOS

SANTIAGO

Operaciones efectuadas en la rueda de hoy.— Todos los precios son por quintal métrico, con saco, salvo estipulación contraria

TRANSACCIONES REGISTRADAS

Frejoles. — 1,200 sacos frejoles caballeros de la nueva cosecha a $ 59, en estaciones de Teno al norte.

Transacciones en rueda

500 quintales frejoles caballeros nueva cosecha, a $ 59.50, estaciones de Teno al norte.

100 quintales frejoles caballeros nueva cosecha, a $ 59.50, estaciones de Teno al norte.

100 quintales frejoles caballeros nueva cosecha, a $ 59.50, estaciones de Teno al norte.

100 quintales frejoles caballeros nueva cosecha, a $ 59.50, estaciones de Teno al norte.

100 quintales frejoles caballeros nueva cosecha, a $ 59, con boleto destino Bellavista.

Santiago, 24 de Marzo de 1919.

El Secretario.

SOCIEDAD NACIONAL DE PESCA

Calle San Antonio 774

Pescado y marisco vendido y precios cobrados en el Mercado de Pescado y marisco.

	Kilo
Congrio colorado	$ 1.50
Rollizos	0.60
Pejegallo	0.50
Pescadas, cada una	0.20
Choros, docena, 2.50 a	3.00

Santiago, 24 de Marzo de 1919.

TATTERSALL

Precios corrientes en la Feria del 24 de Marzo de 1919

Terneros de pie, desde $ 30 a 80.
Terneros de 1 año, desde $ 90 a 150.
Terneros de 1 y medio año, desde $ 150 a 180.
Novillos de 2 años, gordos, desde $ 260 a 300.
Novillos de 2 años, a media gordura, desde $ 230 a 260.
Novillos de 2 años, flacos, desde $ 200 a 230.
Novillos de 3 años, gordos mestizos, desde $ 350 a 480.
Novillos de 3 años, gordos del país, desde $ 320 a 380.
Novillos de 3 años, a media gordura, desde $ 280 a 320.
Novillos de 3 años, flacos mestizos, desde $ 250 a 280.
Novillos de 3 años, flacos del país, desde $ 220 a 250.
Bueyes gordos mestizos, desde $ 490 a 580.
Bueyes gordos del país, desde $ 440 a 500.
Bueyes a media gordura, desde $ 320 a 420.
Bueyes flacos mestizos, desde $ 260 a 320.
Bueyes flacos del país, desde $ 180 a 240.
Bueyes de trabajo, desde $ 320 a 420.
Torunos gordos, desde $ 360 a 540.
Torunos a media gordura, desde $ 220 a 340.
Toros, desde $ 220 a 480.
Vaquillas de 1 y medio año, desde $ 100 a 150.
Vaquillas de 3 años, desde $ 200 a 220.
Vacas gordas mestizas, desde $ 340 a 400.
Vacas gordas del país, desde $ 300 a 360.
Vacas a media gordura, desde $ 260 a 300.
Vacas flacas mestizas, desde $ 220 a 260.
Vacas flacas del país, desde $ 180 a 220.
Vacas paridas de lechería, mestizas, desde $ 320 a 380.
Vacas paridas a media gordura, desde $ 270 a 320.
Vacas paridas flacas, desde $ 200 a 250.
Corderos, a $ 23.

Ventas al peso, al martillo y en privado

Novillos de embarque, de 82 1|2 a 85 centavos el kilo.
Novillos, de 66 a 82 centavos el kilo.
Bueyes, de 72 a 90 1|2 centavos el kilo.
Torunos, de 64 a 70 centavos el kilo.
Vacas, de 69 a 81 1|2 centavos el kilo.

MATADERO PUBLICO

ENCIERRA PARA HOY

Marzo 25.

Ayer se efectuó en los corrales del Matadero Público la siguiente encierra de ganado para la venta de hoy:

Ganado grande	
Bueyes	31
Novillos	39
Vacas	253
En vara	31
Total	354
Ganado menor	
Corderos	713
Cerdos	124
Terneros	36
Total	873

PRECIOS DE LAS CARNES

	Clase	Marzo 23. Por kilos
Carne buey	1.a	1.06 a 1.08
Id. id.	2.a	0.98 a 1.05
Id. id.	3.a	0.40 a 0.95
Id. novillo	1.a	0.98 a 1.02
Id. id.	2.a	0.88 a 0.96
Id. id.	3.a	0.40 a 0.85
Id. vaca	1.a	1.04 a 1.07
Id. id.	2.a	0.97 a 1.02
Id. id.	3.a	0.40 a 0.95
Id. cordero	1.a	1.30
Id. id.	2.a	1.10 a 1.20
Id. id.	3.a	0.80 a 1.00
Id. oveja	1.a	1.00
Id. id.	2.a	0.80 a 0.90
Id. id.	3.a	0.50 a 0.70
Id. cabro, no hubo		
Id. cerdo	1.a	1.20
Id. id.	2.a	1.10 a 1.15
Id. id.	3.a	1.00 a 1.10
Grasa en ram.		1.30 a 1.40
Sebo ovejuno		90
Cuero vacuno, macho		1.75
Id. hembra		1.75
Id. vacuno. la docena.		45 a 65

REVISTA COMERCIAL DE CHILLAN

FRUTOS Y PRODUCTOS DEL PAIS

Trigo

Amarillo, los 100 kilos, a $ 27.
Trigo blanco del sur, los 100 kilos, sin saco, según clase, a $ 30.
Lentejas, a $ 60.

Harinas

Harina de primera, flor cilindro, los 46 kilos, sin saco, buenas marcas, a $ 23.
Harina de segunda clase, los 46, sin saco, a $ 18.

Frejoles

Frejoles bayos, chicos, los 100 kilos, sin saco, a $ 28.
Frejoles bayos regulares, los 100, sin saco, de $ 30 a 32.
Frejoles burritos claros, los 100 kilos, sin saco, no hay.
Frejoles caballeros, los 100, sin saco, no hay.
Frejoles milagros, los 100, sin saco, no hay.

Semillas

Semilla de alfalfa chilena, no hay.
Semilla de alfalfa peruana, no hay.
Semilla de trébol, sin saco, los 46 kilos, no hay.

Varios

Arvejas petit-pois, de $ 15 a 20.
Id. comunes, de 16 a 17.
Papa reina, 14 y 15.
Afrecho, los 46, a $ 4.
Afrechillo, $ 4.60.
Carbón blanco, el saco, según clase, $ 2.40.
Cera, los 46 kilos, $ 125.
Lana trasquila de Marzo, sin transacciones, no hay.
Maíz amarillo, los 100, sin saco $ 16.
Maíz colorado, los 100, sin saco $ 15.
Mantequilla, según clase, la libra, $ 2.80.
Miel blanca, los 46, a $ 35.
Miel rubia, los 46, de $ 20 a 25.
Nueces, sin saco, de cáscara blanca, no hay.
Alfalfa, segundo corte, los 100, según clase, $ 3.50.
Quesos, los 46, según clase, de $ 110 a 130.
Azúcar a $ 34.10.
Parafina, a $ 25.

Transacciones de animales

Terneros de pie, $ 60 a 80.
Terneros de un año, desde $ 140 a 160.
Terneros de un año y medio, de $ 200 a 220.
Novillos de dos años, gordos, desde $ 220 a 240.
Novillos de dos años, a media gordura, de $ 260 a 280.
Novillos de dos años, flacos, de $ 160 a 180.
Novillos de tres años, gordos mestizos, de $ 300 a 350.
Novillos de tres años, gordos, de país, de $ 270 a 300.
Novillos de tres años, flacos, mestizos, de $ 260 a 290.
Novillos de tres años, flacos del país, de $ 280 a 300.
Bueyes gordos, mestizos, de 460 a $ 500.
Bueyes gordos del país, de $ 420 a 450.
Bueyes a media gordura, desde $ 200 a 350.
Bueyes flacos, mestizos, desde $ 280 a 300.
Bueyes flacos, del país, de $ 260 a 300.
Torunos gordos, desde $ 420 a 440.
Torunos a media gordura, desde $ 300 a 350.
Vaquillas de uno y medio año, de $ 220 a 240.
Vaquillas de dos años, desde $ 180 a 200.
Vaquillas de 3 años, de $ 240 a 270.
Vacas gordas, mestizas, desde 350 a $ 400.
Vacas a media gordura, desde 250 a $ 260.
Vacas flacas, mestizas, desde 220 a $ 240.
Vacas flacas del país, de $ 180 a 200.
Vacas paridas de lechería, mestizas, desde $ 280 a 300.
Vacas paridas flacas, de $ 210 a 240.
Potrancas, no hay.

Precios de la carne

Carne de vaca, a 1.60 el kilo.
Filete de vaca, a 1.60.
Posta, a 1.40.
Jerguilla, a 1.40.
Estomaguillo a 1.60.
Asiento de lomo, a 1.60.
Hueso, a 1.20.
Surtido, a 1.40.
Charqui, a 1.80.
Carne de cordero, 1.a clase, a 1.60.
Carne de cordero, 2.a clase, a 1.40.
Carne de cordero 3.a clase, a 1.20.
Carne de vacuno 1.a clase, a 1.80.
Carne de vacuno 2.a clase, a 1.70.
Carne de vacuno 3.a clase, a 1.00.
Carne de cerdo de 1.a clase, a 1.00.
Carne de cerdo 2.a clase, a 0.80.
Grasa en rama a 1.20.
Cuero de vacuno macho o hembra, a 1.60.

NOTICIAS VARIAS

EL COBRE

Las últimas noticias de Inglaterra dicen que la demanda de cobre para fines industriales es en extremo limitada, y que los consumidores compran con mucha circunspección, limitándose a lo más necesario. Hay disponible además de las existencias del Gobierno, regulares existencias de las Compañías de cobre. En Estados Unidos ha bajado a más o menos 15 centavos la libra, equivalente a £ 70 la tonelada. No se ha vendido nada en la costa. Las exportaciones de Chile hasta el 28|2 ascienden a 17,790 toneladas o 5,273 más que la misma fecha en 1918.

El salitre y el carbón

Continúa la calma del mercado del salitre y sin perspectiva de un pronto mejoramiento, a pesar de los rumores que corren sobre ciertas probabilidades de ventas que han hecho subir las acciones salitreras. También el mercado del carbón carece de movimiento, cotizándose el norteamericano de la costa occidental a 105 s, el australiano de 105 s a 110 s, y el chileno entre 95 y 110 s, según puerto, marca y fecha de entrega.

COMERCIO CHILENO-FRANCES

En Noviembre último se llevó a efecto en Burdeos la celebración de la "tercera semana de la América Latina", reuniones organizadas por personalidades francesas del Gobierno y del comercio y por representantes de los países americanos.

En esa reunión se acordó construir una flota mercante y desarrollar intensamente el comercio entre Francia y los países de la América Latina.

EL GOBIERNO NORTEAMERICANO COMPRA LAS COSECHAS DE TRIGO DE SU PAIS

El Congreso norteamericano ha aprobado en estos días, con gran mayoría, una ley que autoriza al Presidente para adquirir las cosechas de 1918 y 1919 al precio que el Gobierno había garantizado a los colonos, debiendo luego el Gobierno volver a vender la cosecha al precio que rigiera en el mercado mundial.

Con esa sanción ha encontrado su solución una de las cuestiones que en este último tiempo habían inquietado mucho al mercado cerealista norteamericano. Por este motivo, los demás países productores tendrán que luchar con muchas dificultades para vender sus propias cosechas, siempre que haya suficiente trigo norteamericano para abastecer el consumo europeo.

IMPORTACION DE ACEITE DE ESPAÑA

Ha llegado a la rada exterior, procedente de España, el transatlántico español "Urko Mendi", consignado a Houlder Brother y Cía. Este buque conduce para varias casas importadoras de esta capital, 13,000 cajones de aceite.

En el curso del próximo mes se esperan otros buques españoles con varias remesas de aceite y mercaderías generales.

EXPOSICION GANADERA EN PUNTA ARENAS

En los primeros días del presente mes inauguróse en Punta Arenas una gran exposición ganadera organizada por la Sociedad Rural de Magallanes.

La exposición alcanzó un espléndido éxito regional.

EXCESO DE LANA EN ESTADOS UNIDOS

Informan de Washington que diez y seis millones de libras de lana, que representan una parte del excedente de las existencias acumuladas para las necesidades de la guerra, se rematarán en Filadelfia durante tres días.

El 25 se rematará otro lote en Boston.

EL PAGO DE LAS CUENTAS PENDIENTES DEL ESTADO

El decreto número 504 del Ministerio de Hacienda de 13 del presente, prohibe a las tesorerías fiscales hacer pago alguno de las cuentas pendientes con cargo a los fondos consultados en ley 3,489, de 29 de Enero de 1919, sin exigir del interesado estampe en el recibo la declaración de que acepta la suma como solución final de su crédito y que renuncia a toda reclamación de nuevas cantidades por intereses o cualquier otro motivo relacionado con el crédito.

Los pagos en oro imputados a la misma ley se efectuarán en billetes y se hará el cómputo final con un recargo de 90 por ciento, de acuerdo con el cálculo que sirvió de base para fijar en $ 6.500,000 la suma cuya inversión se autoriza.

DIVIDENDOS

Desde el Lunes 31 del actual la Sociedad Explotadora de Tierra del Fuego pagará un dividendo provisorio de 2s por acción. El registro permanecerá cerrado desde el 21 hasta el 31 del presente, inclusive.

—Desde el 25 del presente, la Compañía Sur-Americana de Vapores pagará un dividendo provisorio de $ 4 de 18d. a razón de $ 8 moneda corriente, por conducto del Banco A. Edwards y Cía. Registro cerrado hasta el 24 del corriente, inclusive.

—Desde el 31 del presente, la Sociedad Ganadera de Laguna Blanca pagará un dividendo por el Banco Anglo Sud-Americano, de 3s por acción.

FERROCARRIL DE LANCO A A QUILCHE

Los señores Adolfo y Alberto Stegmaier tienen el propósito de construir un ferrocarril de Lanco a Quilche, con un recorrido de 20 kilómetros, pudiendo ser prolongado hasta el lago Panguipulli. En pocos días más se iniciarán los estudios de esta línea llamada a prestar útiles servicios y a valorizar los terrenos de esa vasta región agrícola.

FONDOS PARA CAMINOS DE VALDIVIA

La Dirección General de Obras Públicas ha comunicado a la Intendencia de Valdivia que con fecha 13 del presente se ha ordenado remitir al ingeniero de esta provincia, don Jorge Urzúa, diversas sumas de dinero, a fin que con ellas se atienda a la reparación de los caminos siguientes:

Caminos de La Unión, $ 7,000.
Trafun a Puyehue, $ 10,000.
Río Bueno a Filuco, $ 9,933.64.
Lastarria a Piduco, $ 2,000.
Caminos comuna La Unión, $ 5 mil.

SOCIABILIDAD OBRERA

EL PRIMER CONGRESO DE ALIMENTACION

TRANSCENDENCIA QUE SE ATRIBUYE A ESTE TORNEO EN LA CAMPAÑA EMPRENDIDA POR LA CLASE TRABAJADORA PARA MEJORAR SU CONDICION.—EN SU TAREA, LOS OBREROS LLEVAN POR ENSEÑA LA JUSTICIA Y ENCUADRARAN SU ACCION DENTRO DE LA CONSTITUCION Y LAS LEYES

Con el presidente del Congreso, don Carlos A. Martínez

Mi impresión sobre el primer Congreso de Alimentación, no puede ser más optimistas, nos dice el presidente de él, señor Carlos A. Martínez.

Interesada la Asamblea Obrera de Alimentación Nacional de Santiago en encauzar sus actividades y las de los comitées de provincias, en una labor con resultados prácticos y beneficiosos para los elementos de trabajo, acordó convocar a un Congreso.

El éxito de sus sesiones, el ambiente de cordialidad absoluta que reinó en él y las conclusiones aprobadas, son motivos suficientes para sentirse satisfecho de su labor.

Agréguese a esto la importancia que tiene el conocimiento mutuo de elementos obreros de los diversos puntos del país en un **torneo** de esta naturaleza, y tendremos aumentado nuestro entusiasmo, por los resultados de este Congreso.

—¿Y qué transcendencia atribuye Ud., señor Martínez a este Congreso en la realización de las aspiraciones obreras?

—Enorme. Todo lo que se haga por orientar los organismos obreros del país en una acción mancomunada y conjunta, es obra de progreso para el futuro.

Si hasta aquí, por algo se ha distinguido nuestra clase en forma más visible, es por la gran desorientación en que ha vivido. Con inumerables organizaciones, siguiendo cada cual un régimen o sistema, hemos ido insensiblemente perdiendo todo el ascendente a que tendríamos derecho con un sistema de unificación inteligente.

La celebración de este Congreso, en opinión de todos los delegados, tiende a concluir con esta falta de unidad en que hemos permanecido durante largos años con gran perjuicio para nuestros intereses.

El Congreso Obrero de Alimentación, es un exponente del deseo no sólo sentido, sino que manifestado por los obreros organizados de la República, de ejercer una acción conjunta en pro de su bienestar.

En el curso de toda la agitación en que hemos vivido durante el último tiempo, con motivos de la campaña de la samblea de Alimentación, se ha palpado el poder enorme, avasallador de los intereses creados alrededor de la situación de miseria del pueblo de Chile.

Nos hemos convencido que existe una férrea mancomunidad de intereses contrarios, a los nuestros, en tal forma encadenados, que sólo una unión más potente y fuerte; no sólo de los elementos obreros sino que de todos los elementos sanos del país, podrá contrarrestarla.

Ante el abandono en que se nos deja, entregados a los azares de una lucha que es tan desigual; hemos resuelto crear un vínculo estrecho, que nos una a través de todo el país. Y nada más. Usamos medios legítimos. Ante un régimen organizado que daña nuestros intereses, oponemos la potencia de nuestra unión para defenderlos.

—¿A qué puntos de los tratados en el Congreso atribuye mayor importancia?

—A mi juicio, por su importancia, sobresale la declaración de principios de la Asamblea. Es ella todo un programa perfectamente ajustado a la época presente.

DON CARLOS A. MARTINEZ

Es necesario su divulgación y un gran servicio nos prestaría LA NACION con publicarlo.

Dice así:

El Congreso declara

Primero: Que debe ser un ideal del proletariado el conseguir sus reivindicaciones mediante la organización social y económica de sus fuerzas;

Segundo: Que la acción del proletariado debe ser:

A) Destructiva; y
B) Constructiva.

Acción destructiva

Combatirá el actual estado social en cuanto significa una explotación de la clase proletaria.

Acción constructiva

1.o Perseguirá que los fines fundamentales del Estado sean obtener una igual repartición de la justicia, de la cultura y de la riqueza pública.

2.o Estimular la organización gremial y económica de los productores sobre la base del socorro mútuo y de la resistencia.

3.o Estimular la formación de cooperativas de producción, consumo y crédito obrero.

Concisa y sobria como es, sintetiza en forma clara nuestra aspiración común: elevar nuestra condición cultural y económica; concluir con el régimen de la injusticia; dignificar, en una palabra a los hombres de trabajo.

Revisten también importancia capital, aquellos acuerdos que se refieren a pedir estabilidad en el valor de a moneda, el despacho de la Ley de Instrucción Obligatoria, fijación del salario mínimo, colonización, con nacionales, prohibición a la destilación de bebidas alcohólicas, reemplazo del ejército permanente por la milicia ciudadana al igual que en Suiza, jornada de ocho horas, etc., etc.

Con los acuerdos del Congreso hay por lo tanto una tarea larga, y que todos tenemos el empeño e interés de hacer fructífera.

Los delegados de provincias se han ido con fe en la labor que iniciamos y con promesa formal de no desmayar en la labor. Los compañeros venidos especialmente de Magallanes, Tarapacá y Antofagasta se fueron convencidos, como estamos nosotros, que desde la fecha del Congreso de Alimentación hay sellado un pacto solemne entre toda la clase trabajadora del país para marchar unida en la cruzada emprendida para conquistar el bienestar a que nos creemos con derecho.

Para descargo nuestro y tranquilidad de los timoratos que se espantan ante nuestra unión, no está demás que les manifieste que el mejoramiento de las condiciones de vida que anhelamos, será fruto de una labor sostenida y respetuosa y en cuadrada siempre dentro de la Constitución y las leyes.

Los elementos que crean que llegaremos a la barricada y al desórden, están equivocados y demuestran no conocer la idiosincrasia del pueblo chileno.

Llevamos como enseña la más formidable de las barricadas: la justicia.

Que ella se haga y estaremos satisfechos.

◆

"Unión Gráfica"— Se encuentra en circulación el N.o 29 de esta publicación gremial destinada a los obreros de imprenta de Santiago.

Hé aquí el sumario de este número: La única solución, por M. J. Montenegro.— Mi última palabra, por José del C. Poblete.— La peor de las tiranías, por M. González O. —Algo más sobre los indiferentes, por Julio Cancino Ortiz.— Adelante! por Giacono Campini.— Procedimiento inaceptable y Congreso Gráfico Nacional, por Namu.— El beneficio de Evaristo Ríos y El tercer aniversario de "Unión Gráfica, por la redacción.

Federación Obrera de Chile. — **Consejo Federal N.o 2.**— Habiendo fallecido el consocio Arturo Muñoz, cítase a sus funerales que tendrán lugar hoy Martes a las 18.30 horas.

El cortejo partirá desde su casa habitación, Mapocho 2018.

Invítase por la presente a los demás Consejos.

—Se cita a junta general para el Miércoles 26 del presente las 9 horas.

Asistencia obligatoria por tratarse de la compra del local social.

Centro de Inglés Andrew Carnegie —Mucho entusiasmo ha producido la próxima inauguración de los cursos de inglés y castellano entre los tase a una reunión a los presidentes de los Consejos Federales, de presente a las 9 horas en el local Santiago, para hoy Martes 25 del del Consejo N.o 2, Santo Domingo 2847, para tratar de los últimos incidentes habidos con motivo de la huelga del Consejo N.o 7.

Sociedad Camilo Henríquez. — Se cita para hoy a sesión del directorio a las 20 1|2 horas y para el Juéves próximo habrá una junta general extraordinaria a las 20 horas.

Centro Artístico Alberto Cousiño. —Cítase a sesión hoy.

Sociedad Unión de Peluqueros. — Cítase a la comisión especial, nombrada en la última sesión, compuesta de los señores A. Gutiérrez, C. Anemeses, E. Basualto, A. García y el secretario, para hoy a las 21 horas en el local social: Bandera 876, altos.

Sociedad de Hojalatero y Gasfiters —Cítase a junta general extraordinaria para hoy a las 21 horas, para integrar el directorio y tratar otros asuntos de importancia.

Círculo Arturo Prat de la U. N. —Se cita a sesión de directorio para hoy a las 21 1|2 horas en secretaría.

Asamblea de los delegados de la U. N. ante la Federación de Sociedades Católicas.— Se cita para mañana a los delegados de la Unión Nacional ante la Federación.

Academia de Baile La Alondra.— Cítase para hoy a as 21 1|2 horas, a sesión de junta general.

El Jueves se llevará a efecto la clase instructiva.

Se pone en conocimiento de los jóvenes que deseen hacerse socios qu los registros stán a disposición del que guste firmarlos.

Local: Alonso Ovalle 1269 (altos).

Academia de baile Luis A. Acevedo.— Hoy a las 21 1|2 horas, tendrá lugar la junta general extraordinaria.

Federación de Zapateros y Aparadoras.— Consejo Federal, hoy a las 21 horas.

Centro Académico Honor y Amistad.— Esta noche se celebra junta general extraordinaria obligatoria.

Local: Chacabuco N.o 14 A. (Altos).

Correspondencia, Correo N.o 2, Casilla N.o 4558.

—Se siguen recibiendo inscripciones para el campeonato de vals a efectuarse próximamente.

Academia de Baile del Centro Demócrata de Providencia.—En la última reunión de esta Academia de Baile, después de haberse tratado de algunos asuntos relacionados con su reglamentación interna, se pasó a tratar de la renuncia indeclinable que el señor secretario, don Oscar Parrao, hizo de su puesto de secretario y de socio, por no convenirle a sus intereses personales.

Asimismo el recaudador don Luis A. Godoy, presentó la suya como tal y como socio, fundándola en razones personales.

Considerando que estas renuncias se presentaron en carácter de indeclinables, se les dió curso como era de obligación.

Sociedad de Socorros Mutuos "Bernardo O'Higgins".— El Sábado 5 de Abril próximo esta Sociedad llevará a efecto una velada de beneficio en el amplio salón de la calle Andrés Bello 951.

Cuadro Dramático Chile-Argentina.— Hay entusiasmo por asistir a la velada que este cuadro llevará a efecto el Sábado 5 de Abril, a beneficio de sus fondos sociales, en el Teatro de la Gran Federación Obrera.

Las entradas, cuyo valor es de 60 centavos, han sido colocadas casi en su totalidad.

Federación Metalúrgica de Chile. —En asamblea del 18 del presente se eligió la nueva mesa directiva, quedando compuesta en la forma siguiente:

Presidente, Arturo González Toledo; secretario de correspondencia, Pedro Santana; secretario de actas, Francisco Viveros; tesorero, Carlos A. Ortega; vocales: Alfonso Aguilera, Emiliano García y Santiago Contardo.

En esa asamblea se aprobaron los poderes del delegado del gremio de herreros de Concepción y se acordó celebrar reunión todos los Martes de 19.30 a 21.30 horas, en su local social, Cueto 247.

elementos estudiantiles y obreros, en vista de la gratuidad de la enseñanza y del aprovechamiento de sus alumnos de los años anteriores, hasta el punto que obreros aprovechados y destinguidos se han encontrado capacitados para vivir en países de habla inglesa. Para no mencionar más recordaremos a los señores Cardenio González y Enrique Bravo que se encuentran en los E. U. de N. A., no sólo perfeccionando el idioma inglés sino también perfeccionando sus respectivas profesiones de mecánica.

El Miércoles 26 se verificarán los exámenes de admisión para aquellas personas que poseen conocimientos de inglés y quieran ingresar a cursos superiores.

Días de matrícula: Los Lunes, Miércoles y Viérnes de 8 a 10 de la noche.

Sociedad de S. M. La Universal "Leopoldo Lagos".— En la última sesión de directorio entre otros asuntos acordó lo que sigue:

Reabilitación al ex-socio señor Armando Acuña; nombrar delegados ante el Congreso Social Obrero a los directores José Lizama y José Espinoza y ante el Congreso Alimentación a los señores vice-presidente Víctor Jaure y director Eliseo Gutiérrez.

Contestar la nota al socio enfermo señor Pedro Benítez y encargar al socio más cercano para que lo atienda.

Centro Recreativo "Centenario de Maipo".— El Miércoles a las 21 horas, se elegirá el nuevo directorio. El nuevo directorio se hará cargo de su puesto el día 5 de Abril próximo, fecha del aniversario.

Hoy clase instructiva únicamente para sus asociados.

Federación de Obreros de Imprenta.— Los encuadernadores de Santiago se reunen hoy, a las 7 de la tarde, para tratar sobre asuntos relacionados con la forma de trabajo.

Local: Eleuterio Ramírez 1357.

Sociedad Unión de Carroceros.— Cítase a junta general para el Domingo 30 del presente, a las 14 1|2 horas.

Se recomienda la asistencia, pues se celebrará junta con el número que asista por ser ésta tercera citación.

Cítase también al directorio para el Viernes 28 a las 20 1|2 horas.

guina.— Hoy Martes a las 20 horas

Federación Obreras Local Santia en Santa Rosa 278, reunión ordinaria de delegados.

Centro Social Valentín Errázuriz. —Cítase a los socios de este centro a la sesión general del 25 del presente a las 21 horas.

Tercera citación para elgir los miembros del nuevo directorio.

Federación de Obreros de Imprenta.—Mañana a la hora fijada se reunirá la comisión de fiesta que tiene a su cargo la velada en honor y beneficio del secretario general, don Evaristo Ríos.

Se nos pide recomendar la asistencia a los señores Eduardo Martínez, Recaredo Soto y Luis Rojas, por haber importantes asuntos que tratar.

—El Miércoles sesión de directorio a la hora y local de costumbre.

Los delegados serán atendidos por el tesorero durante las horas de sesión.

Federación Obrera de Chile. —Cí-

> "ES LA CANTINA, ANTESALA DE LA RUINA".

BOMBAS

1.a COMPAÑIA DE BOMBEROS.— "Deber y Constancia".— Cito a la Sección Gallo a Academia para el Martes 25 a las 21.30 horas. Uniforme de trabajo. Punto de reunión: Cuartel.—El teniente 1.o

1.a COMPAÑIA DE BOMBEROS. — Santiago "Deber y Constancia". — Cito a la sección máquina a academia para el Martes 25 a las 21.45. —El maquinista 1.o.

2.a COMPAÑIA DE BOMBEROS "Esmeralda".— Cito a la compañía a academia teórica y práctica, para el Miércoles 26, del presente a las 21 3|4 horas. Uniforme de trabajo. —El ayudante.

4EME. COMPAGNIE DE POMPIERS "Pompe France". Les membres du Conseil d'Administration sont convoqués à une réunion qui aura lieu le Mardi 25 courant à 21 heures.
Le Secrétaire.

Avisos Económicos

NUEVOS

REMATE PUBLICO DEL ALMAcencito de abarrotes. Bascuñán Guerrero esquina Blanco Encalada. Para mañana Miércoles a las 2 P. M. (Venderé al mejor postor). Hay: azúcar, té, aceite en latas, conservas surtidas, duraznos Rubio, mermeladas, salmón, sardinas, choritos, ostras, fideos varias clases, miel de palma, fósforos, velas paquetes, jabón, almidón, lote surtido de paquetería, y muchos otros artículos de abarrotes. Venderé además peso mostrador, molinillo para café, vidrieras, mesa comedor, olla fierro, cacerolas, cocina a parafina, estufa, bote heladero, damajuanas, depósito parafina, linoleum, y muchos útiles para cocina. Eleodoro Estay, Martillero autorizado. Recibo órdenes para remates, Oficina, San Diego 106. x-1581-25-

SE ARRIENDA UNA CASA ALtos con toda comodidad, barata Lord Cochrane 489.

SE ARRIENDAN PIEZAS BARAtas con comodidad. Lord Cochrane 489. x-1565-27-

COCINERA Y SIRVIENTA MANO necesita matrimonio en Antofagasta. Cada una $ 100. Pasajes libres. Dirigirse Chiloé 1211. x-1568-27-

ANATOMIA TESTUT EN FRANcés, cuatro tomos. Bandera 714 casa 6. x-1572-27-

SE NECESITAN BUENAS DOBLAdoras, fábrica de calzado. Valparaíso 1081. x-1574-27-

Mme. TIRAFERRI. CONFECCIOna trajes sastres, fantasía. Corte moldes. Cursos: Enseñanza de corte, rápida, garantida. Agustinas 1057. x-1575-28-

ESPLENDIDA PENSION, PIEzas amobladas. Estudiantes cuatro platos almuerzo, cuatro comida café, desde 75. San Diego 136. x-1576-28-

EL DEPARTAMENTO DE AVISOS
Atiende de las 9 hs. a las 22 hs.
(Hora antigua: 9 A. M. a 10 P. M.)
TELEFONO 3113

AVISOS ECONOMICOS

Descuentos: De 5 a 10 publicaciones seguidas, 5%.—De 11 a 20, 10%.—De 21 a 30, 15%.

AVISOS ECONOMICOS
TARIFA
Cada palabra (mínimum 6 palabras por aviso) . . $ 0.[illegible]

PERROS RATONEROS FINOS compro. O'Higgins 1991. x-1577-27-c

FAMILIA OFRECE PIEZA CAlle, pensión. Recoleta 287. x-0528-25-c

MAQUINA PARA ESTAMPAR metal, necesítase una pequeña. Casilla 109-D. x-1564-26-c

UVA DE MESA ESCOGIDA DE todas clases, vendo, chacra Viña María. Paradero N.o 21, carros La Cisterna. x-1562-27-c

NECESITO NIÑA PARA LA MAno, recomendada. Vergara 720. x-1561-25-c

VENDEDOR SE OFRECE AL COmercio para esta plaza. Buenas referencias. San Francisco 1552. x-1538-27-c

CAJA DE FONDOS, BUENA MARca. Compro de ocasión. Casilla 2464. x-1540-27-c

HOJALATERO NECESITO, AGUStinas 2332. x-1542-27-c

HOMBRES, MUJERES Y NIÑOS para la recolección de nueces, necesita la chacra Santa Juia de Ñuñoa. Avenida Irarrázaval N.o 4031. x-1543-27-c

ARRIENDO DEPARTAMENTO central. Agustinas 853. x-1544-28-c

JOYERIA Y RELOJERIA DESIderio Mella. San Antonio N.o 30. En formación el primer contrato de compra-venta $ 3.00 semanales $ 3.00. x-1545-29-c

NECESITO 20 CARPINTEROS de banco. Cochrane 130. Urgente. x-1546-26-c

HORTELANO NECESITASE PAra fundo. Persona sola, con buenos informes. Dirigirse a Casilla 2547 a I. P. x-1547-27-c

ZAPATEROS DE HOMBRE, BUEnos plantilleros, preciso. Alonso Ovalle 1062. x-1548-25-c

SACOS VACIOS DE VARIAS CLAses ,vende, Matte Oriente 50. Teléfono Inglés 4. Santa Elena. x-1549-27-c

LEÑA QUILLAY Y ESPINO POR carros y cargas, vende, Matte Oriente 50. x-1549-27-c

NECESITASE CASA 6 HABITAciones, fuera servicio, en barrio decente, cerca de carro. Dirigirse indicando precio a A. A. P. Casilla N o 2431. Correo Central. x-1552-27-c

NECESITO NIÑA DE 12 A 16 años para cuidado guagua. Echaurren 613. x-1553-26-c

FABRICA FIDEOS EN PLENA producción y buena clientela, véndese. Casilla 2448. x-1555-27-c

BICICLETA DURKOPP, 105 Y par ruedas de pista, vendo. San Diego 1562. x-1557-27-c

GRAN OCASION REALIZO UNA partida de sombreros de media estación, precios excepcionales. Dominica 185. x-1558-25-c

EMPLEADO PRACTICO EN BOdega y oficina se ofrece. Dirigirse A. C. R. Correo 6.

CLUB ITALIANO. AVVISO DI convocazione. Si convocano y Sigg. Soci all'assemblea straordinaria che avrá luogo Venerdi 28 del corrente alle ore 21.30 per il esguente. Ordine del giorno: Dimissioni del Consiglio. Elezione del sucessore. Se fosse necessaria la seconda convocazione, questa avrá luogo, a tenore dello Statuto Sociale. Martedi 1.o del prossimo Aprile alla stessa ora. Il Consiglio. x-1556-28-c

AZOPHILA, ESPARRAGO PLUmoso, muy grandes, bambúes y otras plantas, vendo. Villa Teresa 523. Santa Rosa 2.a cuadra, pasado Matta. x-1570-25-c

ARRENDAMIENTOS

DOS PIEZAS, SE ARRIENDA A persona solas, en Rancagua 41. Familia honorable, sin pensionistas.

BANDERA 70-a— ARRIENDASE el segundo piso recién refaccionado, 12 piezas, luz eléctrica apropiado para oficina de doctor o dentista, por tener dos departamentos independientes, y para oficina comercial. Se hace contrato, cánon $ 500, tratar: Bandera 78, oficina 7. x-1439-25-C

$ 71 y 76 ARRIENDO CASA FAriña 439, tratar Dávila 759. x-1441-5-D

OCUPACIONES

SE NECESITAN EMPLEADOS

SE NECESITAN BUENAS APAradoras, fábrica de calzado. Valparaíso 1081. x-1529-26-c

SE NECESITAN CARPINTEROS y góticos mueblistas. Tratar: Ahumada 5. x-1514-25-c

BUENAS BORDADORAS PARA ropa blanca, se precisan. Compañía 1060. 25-C

COMERCIO E INDUSTRIAS

AJI PIMENTON DULCE, EN vainas, compra en grandes y pequeñas partidas. Fratelli Castagneto, Delicias y San Martín. x-1423-26-c

PAGAMOS 25 POR CIENTO POR chauchas y, hasta el 40 por pesos. San Antonio 18. x-1197-7-D

PROPUESTAS

DIRECCION GENERAL DE OBRAS PUBLICAS. — AVISO.— Pídense propuestas públicas para la construcción de un camino desde Cobquecura a la estación de Coelemu del F. C., de Confluencia a Tomé. Las propuestas se abrirán en la Inspección de puentes y caminos, el 9 de Abril próximo, a las 15 horas. Bases y antecedentes pueden consultarse en la Sub-Inspección de Caminos. — Santiago, Marzo 8 de 1919.—El Secretario General. 28-C

MUNICIPALIDAD DE SANTIAGO. Locales para escuelas.— De orden de la Alcaldía se piden propuestas públicas para la adquisición de dos propiedades, edificadas o nó, para Escuelas Municipales, conforme a las bases que pueden consultarse en la Direción de Obras Municipales y en esta Tesorería. Las propuestas se abrirán el día 1.o de Abril próximo a las 16.30 horas en la Sala de la Alcaldía. Santiago, 4 de Marzo de 1919. El Tesorero Municipal. 29-C

CARRUAJES CABALLOS

AUTO FORD DE OCASION VENdo, tratar: Maestranza 631. x-1405-25-c

INSTRUCCION

SOCIEDAD ESCUELAS DE PROletarios.—Se necesitan dos ayudantes para escuelas de hombre y una ayudante para escuela mixta, prefiriéndose para este cargo una kindergarterina. —Los interesados pueden ocurrir a Catedral 1115, oficina 3, de 14 a 16 horas, hasta el 28 del presente. 26-C

CURSOS ESPECIALES, PARA alumnos (otros especiales para señoritas a horas diferentes, atendidos por profesoras de Estado, por los mismos precios, además piano); elemental, inferior, medio y superior, por $ 17.50, $ 20, $ 25, y $ 30 mensuales respectivamente. Estúdiase contabilidad comercial (o bien: agrícola, bancaria, salitrera, minera, militar, industrial, oro y billetes, de sociedades colectivas, en participación comanditarias o anónimas), aritmética comercial, castellano, inglés, francés, (alemán, italiano, latín o griego), taquigrafía, redacción mercantil, caligrafía, geografía comercial, derecho civil, aduanero, consular y comercial, moral y escritura a máquina, todos juntos. Instituto Mercantil, Bandera 287, esquina Huérfanos. Teléfono Inglés 273. El primero en Chile en su género, según la Estadística Oficial. Fundado en 1904. Hay pensionado. 29-c

LICEO LA ILUSTRACION. — VIcuña Mackenna 569. Está abierta la matrícula, clases el 6 de Marzo. Kindergarten, preparatorias y humanidades. Externado y medio pupilaje. 4927-27-c.

INSTITUTO DE SORDO-MUDOS y de Ciegos. — Internado gratuito. Educación general y profesional. Matrícula: 9 a 11; 3 a 6. Santa Victoria 380. 30-C

INSTITUTO SAN MARTIN.—SAN Martín 67, Teléfono Inglés 213. Los exámenes son válidos y se rinden en el establecimiento. Sistema concéntrico. Humanidades, Preparatorias y kindergarten. Recibe alumnos internos, medio-pupilos y externos. Idiomas extranjeros obligatorios desde las preparatorias. El establecimiento cuenta en los cursos de humanidades con un escogido cuerpo de profesores de Estado, conocidos por su competenciay seriedad como examinadotencia y seriedad como examinadorias están regentadas por sacerdotes y normalistas. Kindergarten dirigido por la misma profesora de años anteriores. Los alumnos de preparatorias quedan, en sólo dos años, preparados para primer año de humanidades. Unico colegio que prepara por su cuenta durante las vacaciones a sus alumnos cuando tienen ramos atrasados. Facilidades para internos de provincias. Matrícula abierta. Clases principiaron 17 de Marzo. x-1533-28-c

"COLEGIO EUROPEO" PARA señoritas. Sección Infantil para niñitos. Alameda 2226. Internas, medio-pupilas, externas. Exámenes universitarios. Francés obligatorio. Las alumnas rinden exámenes de música en el Conservatorio Nacional. Matrícula abierta. Prospectos. x-1450-20-D

LICEO N.o 1 DE NIÑAS. LAS clases empiezan el 27 del actual. —La Directora. 26-c

ARRIENDO CASA
nueva, 5 piezas, hall, comedor, baño, piezas servidumbre, 160 pesos, Porvenir 973 casi esquina de A. Prat. Verla y tratar: Prat 968. x-1573-27-C.

CONSULES CONTADORES GENErales y especiales, dibujantes, ayudantes de arquitectos y de ingenieros; taquígrafos, dactilógrafos, preparánse personalmente y por correspondencia. Instituto Mercantil, fundado 1904. Teléfono Inglés 243. Bandera 287, esquina Huérfanos. 29-c

INSTITUTO, KINDERGARTEN "Santiago"—Castro 49.— Director sacerdote. Alumnos internos, medio-pupilos, externos desde cuatro años. Automóviles, etc. Matrícula abierta. x1206-29-C

PENSIONES

ESTUDIANTES MEDICINA ENcontrarán excelente pensión, Caupolicán 972. 4-D

PROPIEDADES

CASA PARTICULAR DA PENsión a domicilio. Compañía 2361. x-1473-29-c

CASA DE TODO RESPETO, MUY central, ofrece elegantes habitaciones con pensión. Diríjase a Casilla 81 D.— H. L. x-1479-25-c

COMPRA-VENTA

DE MUEBLES Y OBJETOS VARIOS

CATRES DE BRONCE IMPORtados, amoblado dormitorio, vendo de ocasión. Copiapó 1012. x-1531-25-c

PERRITA POLICIAL DE PAdres amaestrados, vendo sólo $ 30. Madrid 1170. x-1478-26-c

PAPAS JUNCOS, JACINTOS, CENtellas, azucenas, $ 5 ciento. Ricardo Sánchez. Correo 3 x-1504-27-c

VARIOS

CONSTRUCCIONES: PIEZAS, CAsitas modernas, hace económicamente constructor Cordero. Correo 2. x-1505-1.o-d

ACADEMIA DE CORTE PARA señoritas. Enseñanza rápida, garantida. Mme. Tiraferri, Agustinas 1057. 25-c

Mme. TIRAFERRI, CONFECCIOna trajes, últimos modelos. Corta moldes. Transfórmanse pieles. Agustinas 1057. x-1469-25-c

AVVISO DI CONVOCAZIONE. — Si convocano y Sigg. Soci all'assemblea straordinaria che avrá luogo Mercoledi 26 del corrente alle ore 21,30 per il seguente. Ordine del giorno: Dimissioni del Consiglio. Elezione del sucessore. Se fosse necessaria la seconda convocazione, questa avrá luogo, a tenore dello Statuto Sociale, Domenica 30 corr. alla stessa ora.— Il Consiglio. x-1519-26-c

MUNICIPALIDAD DE SANTIAGO Contribución de haberes muebles e inmuebles. Se avisa a los señores contribuyentes que no hayan pagado esta contribución por año o semestre anticipado que durante el próximo mes de Abril corresponde abonar la cuota por el 2.o trimestre del año en curso. Trascurrido el plazo se cobrarán intereses penales conforme a la ley. Santiago, 18 de Marzo de 1919.— El tesorero municipal. 29-C

PROFESORA DE BANDOLINO para dar clases a dos jóvenes serios se necesita. Escribir a O.S.P. Andes 3786. 25-o

MUNICIPALIDAD DE SANTIAGO. —Trabajos de Alcantarillado y Pavimentación.—De orden de la Alcaldía, se piden propuestas públicas para efectuar el trabajo de alcantarillado y pavimentación del departamento que ocupan las cocheras existentes en el local del depósito de carretones de la 5.a Comisaría de Aseo, con arreglo a las bases y planos que pueden consultarse en la Dirección de Obras Municipales. Las propuestas se abrirán el día 8 de Abril próximo, a las 16.30 horas en la Sala de la Alcaldía.— El Tesorero Municipal.

MUNICIPALIDAD DE SANTIAGO **—Impuesto de Patentes.**—Se ruega a los señores profesiones, comerciantes e industriales que procedan a renovar en la Tesorería Municipal durante el curso del presente mes las patentes respectivas, conforme a lo dispuesto en el art. 3.o de la Ley No. 3,165, de 22 de Diciembre de 1916.

Terminado el plazo se cobrarán los intereses penales que establece el art. 24 de la referida Ley sin perjuicio de los gastos inherentes a la cobranza judicial.—Santiago, 11 de Marzo de 1919.—**El Tesorero Municipal.** 27-C

PARA LOS EFECTOS LEGALES se avisa al público que la marca 15611 ha sido transferida a la "The Isko Company", de Chicago, EE. UU. de A. x-1410-30-c

MUNICIPALIDAD DE SANTIAGO **—Patentes de vehículos.**—Se avisa a los señores empresarios y dueños de automóviles, carruajes y vehículos de pasajeros y de carga, que durante el presente mes corresponde renovar las patentes respectivas para el período anual de 1919 —1920.

Se atiende a los señores contribuyentes en la Sección de Patentes de la Tesorería Municipal, de 12 a 17 horas.— Santiago, 11 de Marzo de 1919.—**El Tesorero Municipal.** 27-C

JUDICIALES

EXTRACTO.—CERTIFICO QUE POR escritura extendida ante mí con esta fecha los señores José Fuentes y Prida y Máximo Gutiérrez y Martínez, de este domicilio, han formado una sociedad comercial colectiva para girar en esta plaza en el ramo de abarrotes bajo la razón social de "Fuentes y Gutiérrez", que usarán ambos indistintamente, como encargados de la administración. La duración de la sociedad será de tres años, a contar desde hoy. El capital social es de $ 11,690, aportados $ 7,690, valor en que el señor Fuentes adquirió el negocio establecido en esta ciudad, calle Loreto N.o 190, y que aporta a esta sociedad; y $ 4,000 en dinero, que aporta el señor Gutiérrez.—Santiago, 18 de Marzo de 1919.—M. Gaete Fagalde, Notario. x-1455-26-C.

INVENTARIO.— SE HA FIJADO el Lunes 7 de Abril a las quince horas para comenzar la facción de inventario, solemne de los bienes de la herencia yacente de don Pablo Meisch, en la oficina del secretario del tercer juzgado. x-1551-5-d

APERTURA DE SUCESION.—ESTA abierta la sucesión de don Alberto Cousiño G. ante el albacea doña Luisa S. v. de Cousiño. Dieciocho 414. x-1483-26-C

INVENTARIO SOLEMNE.— EN EL estudio del abogado don Angel Célis Maturana, Morandé 450. Comprosario de la sucesión de doña Adela Droguett v. de Valenzuela y ante el receptor de mayor cuantía don Arturo Puelma, tendrá lugar el día 1.o de Abril, a las 16 y media horas, el inventario solemne de los bienes de la sucesión.— C. Covarrubias, Actuario. 31-C

SE AVISA AL PUBLICO PARA los efectos legales que por escritura de 15 del actual otorgada ante el notario del Río, de esta ciudad, se ha disuelto por acuerdo de los socios la sociedad colectiva comercial que giraba en esta plaza bajo la razón social de "Zúñiga y Lyon", formada entre los señores Eduardo Lyon P. y Armando Zúñiga Dueñas, por escritura de 26 de Octubre de 1917 ante el mismo notario, quedando el señor Zúñiga a cargo de su activo y pasivo. 25-C

LIQUIDACION.— BANCO CHILENO GARANTIZADOR DE VALORES.— "El infrascripto, encargado de las tramitaciones relacionadas con la disolución y liquidación del Banco Chileno Garantizador de Valores, procede en cumplimiento de la ley, a publicar los siguientes documentos:— En Santiago de Chile, a treinta y uno de Diciembre de mil novecientos dieciocho, ante mí, Luis Cousiño Talavera, Notario abogado, y los testigos que al final se consignan, compareció don Alfredo Délano, como Gerente del Banco Chileno Garantizador de Valores, según está acreditado a fojas ciento dieciocho vuelta de este Registro, de este domicilio, calle de Huérfanos número ochocientos cuarenta, mayor de edad, a quien conozco y dijo: Que debidamente facultado, reduce a escritura pública la siguiente acta de la Junta General Extraordinaria de Accionistas del Banco Chileno Garantizador de Valores, celebrada el veintisiete del presente mes de Diciembre, que corre de fojas ciento cincuenta y nueve a ciento sesenta y tres, inclusives, del Libro de Actas respectivo, que he tenido a la vista y cuya acta ha sido copiada además a fojas setecientas once de este Registro y que es del tenor siguiente: "Santiago, treinta y uno de Diciembre de mil novecientos dieciocho. Se inserta en este Registro la presente acta en conformidad al artículo cincuenta y cinco del Reglamento de las sociedades anónimas de fecha doce de Junio del corriente año. Décima cuarta Junta General Extraordinaria de Accionistas en veintisiete de Diciembre de mil novecientos dieciocho. Se abrió la sesión bajo la presidencia del señor don Roberto Lyon y con asistencia de los señores consejeros Enrique Figueroa, Galvarino Gallardo, Manuel Puerta de Vera, el Gerente don Alfredo Délano y los accionistas anotados al final; asimismo el Director Delegado del Gobierno don Ricardo Vélez L. y el Notario don Luis Cousiño Talavera. Habiéndose reunido entre los accionistas presentes y los que estaban representados, por poder, el número de acciones prescritas por el Estatuto, se abrió la sesión. El señor presidente don Roberto Lyon, leyó la siguiente exposición: señores accionistas: después de la última Junta el Consejo ha seguido preocupándose de cobrar sus créditos y de arbitrar los recursos necesarios para servir la amortización de sus bonos y el pago de los cupones que vencen el treinta y uno del corriente. Nos es grato dejar constancia que la actividad desplegada en las cobranzas en general ha producido una notable mejoría en la situación financiera del negocio en relación con la del treinta de Junio próximo pasado. El servicio de las obligaciones que vencen el treinta y uno del corriente no podría hacerse si los demás Bancos no prestaran su ayuda, por lo que ha sido necesario gestionar con ellos la misma operación del semestre anterior. Como se os ha manifestado en otras ocasiones, los Bancos están dispuestos a facilitar los fondos necesarios, siempre que, previamente, se normalice nuestra situación llenando las formalidades legales para la liquidación que se hace actualmente. Por otra parte, el Gobierno ha manifestado también la necesidad de proceder en esa forma y el Consejo ha debido acatar estas insinuaciones y os ha citado a esta Junta Extraordinaria para proponeros que en conformidad a la situación creada, os sirvais prestar vuestro acuerdo para liquidar el Banco. El Consejo por su parte, considera que declarar legalmente la liquidación del Banco, lejos de dificultar sus operaciones es una solución para no solamente ajustarse a las disposiciones del derecho, sino que también un factor indispensable para su desenvolvimiento económico que en vez de impedir su reorganización podrá en el futuro prestigiarlo, toda vez que al reanudar sus operaciones lo haría con el beneplácito de la autoridad. Os corresponde, en consecuencia, pronunciaros respecto a la liquidación, repitiendo que en opinión del Consejo esta es una medida indispensable para salvar los intereses de los accionistas y de los tenedores de bonos. Ofreció la palabra a los accionistas el señor Lyon.—Después de una ligera discusión se puso en votación la indicación a que arriba en su exposición mencionada el señor Presidente, respecto de si se pone el Banco en liquidación. — Esta indicación fué aprobada por unanimidad. En seguida y de acuerdo con lo que expresa el artículo cuarenta y ocho de los Estatutos del Banco, que fué leído, se pidió a la Junta de Accionistas que designara las personas que deben agregarse al Consejo para formar la Comisión Liquidadora, que fijará, el honorario de los liquidadores y que declarará cuáles serían las atribuciones que esta comisión tendría conforme al artículo cuarenta y ocho reformado de los Estatutos y en el siguiente agregado, a los cuales dió lectura, explicando su alcance el abogado del Banco don Tomás Ramírez Frías. Don Joaquín Díaz Besoaín manifestó que se felicitaría de que la Junta General acordase tomar el acuerdo de poner al Banco en liquidación, porque, como ya se había manifestado por el señor presidente, era la medida salvadora y única que permitiría al Banco reconstituirse después de algún trabajo. Don Juan de la Cruz Díaz, por su parte, manifestó e hizo indicación al efecto, para que la Comisión Liquidadora fuera integrada por el actual Gerente, don Alfredo Délano y don Manuel Puerta de Vera, personas que, a su juicio, habían procedido en todo de acuerdo con las circunstancias en que el Banco se encontraba y que sin duda harían que la situación financiera, que ya se notaba mejorada, quedara en relativamente breve plazo, bien restablecida; que como el señor Puerta de Vera formaba actualmente parte del Consejo del Banco, se le considerara como renunciado a ese puesto si el aceptaba este temperamento y se le nombrara un reemplazante en el Consejo a fin de quedar ocupando el nuevo cargo de miembro de la Comisión Liquidadora. Asimismo proponía, que como estimaba que la liquidación del Banco no sería muy larga como sucede en la generalidad de los casos con otras sociedades anónimas en liquidación, y que como el Gerente don Alfredo Délano, ya tenía un sueldo asignado, que continuara con el mismo en iguales condiciones y que el señor Puerta de Vera quedara en exactamente iguales condiciones que el señor Délano. Terminada esta liquidación, agregó el señor Díaz, y cuando las condiciones del negocio lo permitan, los accionistas sabrán remunerarlos con una cantidad que corresponda a sus servicios. Consultada la asamblea sobre las ideas e indicaciones del señor Juan de la Cruz Díaz, las aprobó por unanimidad. El señor Puerta de Vera, accediendo a los deseos manifestados por la asamblea, renunció su puesto de Consejero y aceptó el de liquidador. El señor Délano, por su parte, aceptó también el cargo que se le asignaba y manifestó que se hacía un deber en reconocer que todo el personal del Banco, tanto los abogados, como los empleados de la Oficina ha colaborado eficazmente al mejor resultado obtenido en el transcurso del semestre que va a terminar. Esta declaración fué recibida con signos de complacencia por parte de los señores accionistas. Resumiendo las diversas ideas e indicaciones formuladas, la Junta General de Accionistas acordó finalmente y por unanimidad de votos: Primero. Declarar al Banco Chileno Garantizador de Valores en estado de liquidación.—Segundo. Nombrar a los señores Manuel Puerta de Vera y Alfredo Délano, para que, en conformidad al artículo cuarenta y ocho de los Estatutos, formen la Junta Liquidadora conjuntamente con los miembros del Consejo. — Tercero. Acordar a cada uno de los señores Puerta de Vera y Délano, una remuneración igual a la que actualmente goza el señor Délano como Gerente según acuerdo del Consejo de fecha cinco de Setiembre último.— Cuarto. Conceder a los miembros de la Junta Liquidadora, las facultades de tomar en mutuo, sea en cuenta corriente o nó, o en cualquier otra forma legal, el dinero que los liquidadores estimen necesario para el servicio de las operaciones pendientes o amortización de bonos y para atender a los demás gastos o desembolsos que origine la liquidación, constituir al efecto cualquier clase de cauciones sobre los bienes propios del Banco, como asimismo para novar, transigir sobre los derechos del Banco, someter a compromiso de árbitros o de arbitradores, nombrarlos cuantas veces sea necesario, celebrar convenios, endosar títulos de créditos o efectos de comercio, posponer o substituir hipotecas u otras garantías, tomar en adjudicación o pago propiedades raíces o muebles u otros valores de cualquiera especie y para enajenar los bienes o derechos del Banco. Los liquidadores procederán conjuntamente acordando por mayoría los actos o contratos que deben llevarse a cabo en cumplimiento de su cometido; pero para llevar a efecto cualquier acto o contrato acordado, bastará que concurran dos de ellos.— Quinto. Autorizar al Consejo directivo para designar el reemplazante del señor Puerta de Vera, sometiendo su designación a la ratificación de la próxima Junta General de Accionistas.— Sexto. Se autorizó y comisionó al Gerente para reducir a escritura pública los acuerdos que constan de la presente acta y para practicar los trámites necesarios para obtener su aprobación de las autoridades correspondientes y demás que exigen las leyes al efecto. Asimismo, se acordó por unanimidad tramitar todo esto sin esperar la aprobación del acta. Esta acta la firmará el Presidente y el Gerente y será autorizada por el Notario don Luis Cousiño Talavera. Los accionistas presentes y representados por poder, son los siguientes: Arrarán B. Carmen, mil seiscientas acciones; Allendes C. Enriqueta, noventa y dos acciones; Arrate L. Miguel, ciento cuarenta y tres acciones; Arrieta C. José, ochocientas acciones; Araneda Ricardo, cincuenta acciones; Alvarez Silvestre, cien acciones; Arrate Miguel A., ciento sesenta y ocho acciones; Blanco Ventura, novecientas acciones; Bolton José I, cuarenta acciones; Banco Alemán Transatlántico, treinta y tres acciones; Bolton Carlos, cien acciones; Cuadra de A. Enriqueta, ciento sesenta y dos acciones; Cuadra Guillermo, cien acciones; Cuadra de B. Lutgarda, quinientas sesenta acciones; Cuadra Loreto, cuarenta y dos acciones; Cañas R. Luis, ciento sesenta acciones; Canovat Pablo, trescientas acciones; Cuadra de G. Isabel, diez acciones; Cuadra Jorge de la, quince acciones; Cuadra Gabriela, doce acciones; Cuadra Marta, doce acciones; Cordero Hermógenes, cien acciones; Cuadra Julio, quinientas treinta acciones; Carmona Carlos, cien acciones; Donnadix Luis, trescientas veinte y tres acciones; Díaz Mercedes, treinta y ocho acciones; Díaz Rafaela, ciento ochenta y dos acciones; Díaz Juan de la C., quinientas acciones; Díaz B. Joaquín, cien acciones; Figueroa Enrique, mil acciones; Fuenzalida Ruperto, doscientas veinticinco acciones; Gallardo Galvarino, doscientas cincuenta acciones; Gutiérrez Joaquín, treinta y seis acciones; Girardi B. Carlos, trescientas acciones; Gugliemetti José, ciento cincuenta acciones; Gutiérrez Rosa, veintitres acciones; G. Huidobro Carlos, seis acciones; Garcés Humberto, ciento setenta y cinco acciones; Garcés C. Humberto, dos acciones; González Cómas Carlos, diez acciones; Holmgren Alberto, trescientas treinta y tres acciones; Herquiñigo Alejandro, doscientas cincuenta acciones; Henríquez Juan B., ciento sesenta y seis acciones; Herrmann de M. Sara, ciento veintiseis acciones; Huidobro Moisés, diez acciones; Herreros Dolores, cuarenta y una acciones; Infante D. Elena, doscientas cincuenta y dos acciones; Infante de P. Lucrecia, ciento cuatro acciones; Infante Eugenio, diez acciones; Jesquier Emilio, cien acciones; Johnson Ivar, ciento treinta y seis acciones; Kendrik Sara, sesenta acciones; Lyon Roberto, seiscientas acciones; Lavillarroux Alberto, ciento dos acciones; Lagos Dagoberto, noventa y seis acciones; Lagunas Luciano, doscientas treinta acciones; León Crisólogo, ocho acciones; Lira Alfredo, tres acciones; Moreno Ana, veinticinco acciones; Monje Sara, doscientas treinta acciones; Monje José L., doce acciones; Mira de M. Carolina, noventa y dos acciones; Monje Vicente, quince acciones; Monje Joaquín, diecisiete acciones; Martínez de F. Marcial, ciento dos acciones; Monje Manuel, treinta y siete acciones; Morere Alberto, una acción; Morere Elena, treinta acciones; Morere Jorge, treinta acciones; Montes de S. Ana, ciento veintiséis acciones; Mohl Roberto, cincuenta y cinco acciones; Marín H. Roberto, quinientas acciones; Montero Clovis, setenta acciones; Oróstegui Isabel, cuarenta y nueve acciones; Prado Francisco J., tres mil acciones; P. N. de Morere Luisa, treinta acciones; Plazza Emilio, doscientas acciones; Puerta de Vera Manuel, cincuenta acciones; Palomo Higinio, cien acciones; Quiroz F. Ceferino, cuatrocientas acciones; Richards M. Guillermo, mil acciones; Sanfuentes de H. Margarita, cuatrocientas diecisiete acciones; Sánchez Alfredo, cien acciones; Silva Jorge, veintiocho acciones; Saavedra Genoveva, doce acciones; Sánchez M. Pablo, cincuenta y dos acciones; Schwenn Ernesto, veinte acciones; Toro Alfredo, diez acciones; Tiffaine Henry, catorce acciones; Toro H. Santiago, cuatrocientas sesenta y una acciones; Tirapegui Maulén, ciento cincuenta acciones; Tagle R. T. Carlos, mil noventa y seis acciones; Toro A. Santiago, setenta acciones; V. de Astorga Elisa, ciento ochenta y cinco acciones; Vásquez Nahum, ciento setenta acciones; Valenzuela Margarita, cincuenta y cinco acciones; Venegas B. Antonio, ciento ochenta acciones. Son aciones veinte y un mil doscientas sesenta y siete. Se levantó la sesión.—Roberto Lyon.— Alfredo Délano.—Luis Cousiño, Not. —Conforme. —En comprobante, firma con los testigos don Luis Ernesto Covarrubias y don Ernesto V. Fontaine.—Dí copia, pagándose en ella cuatro pesos por impuesto. — Doy fe.—Alfredo Délano.— Ernesto Covarrubias.— Ernesto V. Fontaine. —Luis Cousiño, Not. —Pasó ante mí; sello y firmo.—(Firmado). — Luis Cousiño, notario.

MINISTERIO DE HACIENDA

Chile

Santiago, quince de Marzo de mil novecientos diez y nueve, número quinientos treinta.—Vista la solicitud que precede de don Alfredo Délano por la Sociedad Anónima denominada "Banco Chileno Garantizador de Valores", en la que pide se autorice la disolución y liquidación anticipada de dicha Sociedad, acuerdo que consta de la escritura pública que se acompaña, otorgada en Santiago el treinta y uno de Diciembre del año último, ante el Notario don Luis Cousiño T.; Teniendo presente lo informado por el Consejo de Defensa Fiscal y visto lo dispuesto en el artículo cuatrocientos veintisiete del Código de Comercio, decreto: Primero: Autorízase la disolución y liquidación de la Sociedad Anónima denominada "Banco Chileno Garantizador de Valores", acuerdo que consta de la escritura pública que se acompaña, otorgada en Santiago el treinta y uno de Diciembre del año último, ante el Notario don Luis Cousiño T.. Segundo: Dése cumplimiento a lo prescripto en el artículo cuatrocientos cuarenta del Código de Comercio.— Tómese razón, comuníquese, publíquese e insértese en el Boletín de las Leyes y Decretos del Gobierno. **—Sanfuentes.— Luis Claro Solar.**— (Firmado). **—Gustavo Ibáñez.** —Alfredo Délano. [illegible]-C

BANDERA 323
OFRECE BUENAS PIEZAS PARA OFICINAS
x-1566-26-C.

ALUMNOS:
Humanidades 1.o a 3er. año, $ 20 mensuales, exámenes en la Universidad. Instituto Mercantil. Sección de Humanidades para alumnos. Bandera 287 esquina Huérfanos. Numerosos certificados de aprobación universitaria. Teléfono Inglés 273. 25-C

SEÑORITAS:
Humanidades 1.o y 2.o, sistema concéntrico, $ 20 mensuales. Matrícula abierta. Instituto Mercantil. Sección de Humanidades para Señoritas. Bandera 287, esquina Hérfanos, teléfono inglés 273. Numerosos certificados de aprobación universitaria. 25-C

REALIZO
2,000 cuartones álamo, 3x3 y 4x4.
25,000 suples álamo, 1x2".
5,000 tablones álamo, 1½ y 2"x10.
Todo completamente seco.
BARRACA
Matucana 1161
JOSE AGUILO

Se enviará gratis la infalible Receta "404"
y Prospectos "ENFERMEDADES GENITO-URINARIAS"
EXPLICANDO EL ULTIMO METODO DE SANAR RADICALMENTE DE LA GONORREA, BLENORRAGIA, ORQUITIS, HIPERTROFIA DE LA PROSTATA, RETENCION DE ORINES O CISTITIS.

404

Miles de hombres que la han recibido atestiguan los infalibles y maravillosos resultados; no pierda el tiempo ensayando inyecciones, lavados ni sondas; aproveche de esta infalible receta **GRATIS.**

Señor Carlos Lizama. Esperanza 2, Santiago, escribe: "Hace seis años contraje una gonorrea que no podía sanar; fracasaron todos los medicamentos e inyecciones que me recetaron, quedando siempre la gota; por las inyecciones tuve que guardar cama con una orquitis terrible, dificultad de orinar, los orines turbios, con hebritas; sufrí reumatismo gonorreal, hinchazón de las rodillas, me resolví a pedir la prescripción "404"; a los 8 días observé una mejoría increíble de todos mis padecimientos; la gota desapareció por completo; a los 30 días el '404" me sanó después que todo falló".

El señor P. Rodríguez, de Concepción, certifica: "Después de sufrir 8 años estaba resuelto a ser operado de la próstata, como último recurso me apliqué las Bujías Prostáticas "406" y el específico "Prostatol", sané y me salvó de mis sufrimientos y la vida".

Para recibir la **PRESCRIPCION "404"** y prospectos "Enfermedades génito urinarias" y Certificados, corte este aviso y envíelo hoy con su dirección y franqueo.

Dr. N. WILLIAMS Co. CASILLA 3283. VALPARAISO

FOLLETIN 1

LA NUMERO 2

POR FERNANDO VANDEREN

La señora Parquín terminaba con gran esfuerzo de ponerse la faja en la cual sus desbordantes formas se encontraban bastante molestas después de treinta años de semi-libertad bajo el corsé corto; en ese momento se oyó un campanillazo que pronto fué seguido por otro.

—¿Qué no hay nadie en la cocina? preguntó la señora Parquín a la camarera que, arrodillada con todo el busto hacia atrás, tiraba desesperadamente las amarras del corsé.

—La cocinera debe haber vuelto, contestó Paulina con voz cansada, y Adolfo ha debido bajar.

—Pues, entonces, vaya a abrir, pero ya sabe que yo no estoy, tengo justo el tiempo para ir a buscar a esas señoritas a su curso.

Después de un instante Paulina reapareció.

—¿Ha dicho usted que yo estaba?

—No, pero la señora Fromentault tiene absoluta necesidad de hablar a la señora, según lo que dice: por lo tanto la he hecho pasar al salón..

—Está bien, apúrese, suspiró la señora Parquín poniéndose la falda. Y añadió con una voz intrigada:

—La señora Fromentault ¿para qué me querrá?

Pura farsa era la sorpresa que revelaba el rostro de la señora Parquín, pues en todas las familias amigas la especialidad de la señora Fromentault estaba universalmente conocida, y el por qué de sus visitas era invariablemente siempre el mismo. La señora Fromentault habiendo quedado viuda al acercarse a los sesenta años, disponía de una bonita fortuna, y no encontraba más distracción a su viudez que la de procurar a los otros las alegrías conyugales, de las cuales la ancianidad y cierta falta de hermosura, agravada por los años, le impedían sin compasión la entrada. Dos o tres noviazgos terminados con toda felicidad bajo su protección le habían dado el gusto de su obra. En los siguientes noviazgos su vocación se declaró completamente y desde entonces nada más que por la gloria, por el placer, por el sport, de una punta del año a la otra, no se ocupaba de otra cosa sino de presentaciones y entrevistas variadas, acumulando para eso, reuniones, matinees, brigdes, tees, bailes blancos, bailes rosas, sin hablar de sus palcos en la "Opera-Comique" y "aux Français" de los cuales cuatro noches por mes, se constituían verdaderas agencias de colocaciones.

La llegada de la señora Fromentault en una familia no dejaba más dudas que la llegada de un viñatero donde un hotelero o la llegada de un representante en cueros donde un zapatero. La buena señora hubiera sorprendido si no hubiera propuesto, como de costumbre, por su obra favorita, un buen partido.

—¿Qué pasa, querida amiga? preguntó por pura fórmula la señora Parquín, que entraba en el salón, con guantes y sobrero puesto.

—¿Está usted apurada?

—No. . . nada. . . aunque las muchachas me esperan en el curso de la declamación lírica. . .

—Pues bien, entonces, hablaré pronto. Tengo a un joven en vista.

—Sé lo agradezco de todo corazón, querida amiga, pero antes de continuar, dígame para cuál de ellas. . . ¿Luciana o Francina?

—Para la que usted quiera; dicho joven no sabe mi interés y puede convenir tanto a una como a otra.

—Excelente, no la dejó continuar porque usted, sabe nuestras ideas, la del señor Varquin y la mía. Luciana primero. Mientras nuestra hija mayor no esté colocada, nuestro número dos, no partirá. No cambiemos de idea:

—Y lo sé también, continuó la señora Fromentault, que tuve buen cuidado, se lo repito, de no decir nada a mi candidato. Es un joven excelente, el padre era ingeniero de puentes y. . . murió. . .

—¿De qué? interrogó severamente la señora Parquín.

—¡Oh! nada de salud, se cayó de un puente. . .

—Ah, bueno, dijo la señora Parquín. La mamá vive todo el año en Mende, en la Lozère. Tiene más de quince mil libras de renta. En cuanto al joven Fanvelet, es su nombre, un carácter muy simpático, un físico más bien bueno y muy emprendedor. Después de la "Polytechnique", en lugar de penerar en la administración, fué directamente hacia la industria. Ahora dirige en Puteaux una gran fábrica de negro animal.

—No es muy elegante como industria.

—No, pero es lucrativo y seguro. Veinte mil francos de sueldo y no tiene más que treinta años.. Usted ya se imagina qué porvenir, y además, estará en mi próxima reunión el 15 de Abril. . . Usted podrá apreciar . .

—Pasó un momento, la señora Fromentault examinaba a la señora Parquín.

—Veamos, querida amiga. . . no se moleste usted. . . ¿Qué la incomoda?

—Es sencillamente lo que yo había pensado hacerles terminar la temporada a mis hijas con sus trajes rosas, pero, si se trata verdaderamente de un partido serio. . .

—Del momento que yo se lo propongo, dijo la señora Fromentault, algo herida, me parece querida amiga. . . —¡Efectivamente!. . . interrumpió la señora Parquín con una sonrisa conciliadora, entonces qué hacerle, iremos por esas toilettes.

—Y mi pensamiento es, dijo la señora Fromentault, levantándose, mi idea es que no quedará usted por el gasto.

* * *

Aburridas de esperar a su señora madre en el hall de la "Université Select", las jóvenes Parquín habían bajado y en la puerta cochera contemplaban charlando, el gran movimiento de carruajes que se operaba bajo un tímido sol de Abril en la Avenida de los Campos Elíseos.

A no ser por la indicación dada por los dos gorros de chinchilla, los mismos "tailleurs" de paño azul, las camisetas blancas y los iguales cartapacios granates, francamente no se las hubiere tomado por hermanas, eran de más o menos igual altura; no tenían entre ellas más que un año de diferencia y formaban, sin embargo, la pareja más distinta sin ningún parecido, ni físico, ni moralmente. Sin embargo, en esa lotería, la que gonaba parecía más bien Francina. Triste, Luciana, delgada, poseía una fina boquita sonrosada en el óvalo pálido de su rostro, tenía también cierto encanto su persona. Pero bajo sus cabellos de un rubio indiscutible que hacía valer sus ojos obscuros, con sus labios gruesos y cortos, su nariz suavemente aguileña y movible, el terciopelo nuevo, fresco, de su cutis, caprichosa, nerviosa, con cierto aire de malicia, Francina no tenía más que aparecer ante la idea de sus padres como el número uno. Eso decía algo así como los comerciantes que desean deshacerse primero de la mercadería más dura para irse, por la otra que tienen segura.

Luciana y Francina se querían mucho, con esa ternura tradicional y sin raíces profundas que crean muy seguido entre dos hermanas, los juegos y las costumbres. El prestigioso orden que regularizaba sus existencias tomando por punto de partida su noviazgo, había alejado completamente de ellas la rivalidad, esa idea había penetrado en sus cerebros desde pequeñas, era algo así como un pacto instintivo del cual no se estudia la razón, eran exactamente dos viajeros teniendo pasaje seguidos para el tren. El primero no teme nada del segundo, y el segundo hace votos porque el primero suba pronto.

—¡Ay! hijas mías, dijo la señora Parquín sin salir de su auto, que atravesando la vereda, habíase parado delante la puerta de la Université Select. ¡Qué historia! Creí que ya no podría salir. Una visita que no quería partir. . .

—¿Quién era?—preguntó Luciana. Como buena madre pronta a toda mentira, la señora Parquín contestó tranquilamente.

—Una embromadora, la señora Riballier, la mujer del director de nuestra fábrica de Orrás, si no me hubiera levantado para partir, de fijo que allá estaría todavía. En fin suban pronto mis muchachas... y digan al chauffeur: 36, calle de La Boétie... sí, donde Anita... Saben he reflexionado, vuestros trajes rosas no pueden terminar el año, entonces por tres meses, más vale encargarlos pronto...

La señora Anita ocupaba o pretendía ocupar el medio entre las augustas regiones de la gran moda y las pequeñas costuras. Ex-[illegible]cera, vendedora, de la casa Olivier, el famoso artista de la calle de la Paix, tenía el orgullo de su persona y no toleraba discusiones sobre su trabajo ni sobre el precio de sus modelos. A la menor crítica, a la más discreta rebaja, murmuraba con compasión. ¡Oh señora, Ud. no haría eso donde Olivier, y la cliente confundida cesaba de luchar. Poco a poco así Anita había asegurado sobre sus clientes una gran autoridad. La señora Parquín entre otras le temía enormemente.

No protestó cuando la señorita Julia, la primera jefe de la señora Anita, le anunció que su patrona tenía trabajo aún para media hora lo menos, se instaló en un sillón con la resignación del paciente de un doctor célebre, o de un gran dentista. En el otro extremo del salón Luciana y Francina se ocupaban en hojear figurines.

—Dime, murmuró Francina, no te parece raro este capricho de trajes nuevos, después del entusiasmo que tenía por nuestros trajes rosas la otra noche?